

Zenfone **4** Max

**ZC554KL**

คู่มือการใช้งาน



**ASUS**<sup>®</sup>  
IN SEARCH OF INCREDIBLE

## การดูแลและความปลอดภัย

### คำแนะนำ



ความปลอดภัยบนท้องถนนมาเป็นอันดับแรก  
เราแนะนำไม่ให้คุณใช้อุปกรณ์ในขณะที่ขับขี่ หรือบังคับยาน พาหนะทุกชนิด



ควรใช้อุปกรณ์นี้เฉพาะในสภาพแวดล้อม ที่มีอุณหภูมิโดยรอบอยู่ระหว่าง 0°C (32°F) ถึง 35°C (95°F)



ปิดอุปกรณ์ของคุณในบริเวณที่มีการจำกัดการใช้งานซึ่งห้ามใช้อุปกรณ์มือถือ  
เคารพกฎข้อบังคับและระเบียบ ต่าง ๆ ในบริเวณที่มีการจำกัดการใช้งาน เช่น  
ในเครื่องบิน โรงภาพยนตร์ ในโรงพยาบาล หรือสถานที่ใกล้เคียง  
อุปกรณ์ทางการแพทย์ ใกล้ปั๊มน้ำมันหรือปั๊มแก๊ส สถานที่ก่อสร้าง  
บริเวณที่มีการระเบิดหิน หรือบริเวณอื่น ๆ



ใช้เฉพาะอะแดปเตอร์ AC และสายเคเบิลที่ได้รับการรับรองโดย ASUS  
สำหรับใช้กับอุปกรณ์เท่านั้น ดู แผ่นป้ายระบุกำลังไฟฟ้าใต้อุปกรณ์ของคุณ  
และตรวจสอบให้แน่ใจว่าอะแดปเตอร์เพาเวอร์ของคุณมีกำลัง  
ไฟฟ้าสอดคล้องกับระดับกำลังไฟฟ้านี้



อย่าใช้สายไฟ อุปกรณ์เสริม หรืออุปกรณ์ต่อพ่วงอื่น ๆ  
ที่ชำรุดเสียหายกับอุปกรณ์ของคุณ



รักษาอุปกรณ์ให้แห้ง อย่าใช้ หรือให้อุปกรณ์ของคุณอยู่ใกล้ของเหลว ฝน  
หรือความชื้น



คุณสามารถส่งอุปกรณ์ของคุณผ่านเครื่องเอ็กซ์เรย์  
(เช่นเครื่องที่ใช้ในสายพานลำเลียงเพื่อรักษาความปลอดภัยที่สนามบิน)  
แต่อย่าให้อุปกรณ์สัมผัสถูกอุปกรณ์ตรวจจับแม่เหล็กที่ใช้มือถือ



หน้าจออุปกรณ์ทำจากกระจก ถ้ากระจกแตก ให้หยุดการใช้อุปกรณ์  
และอย่าสัมผัสถูกชิ้นส่วนที่เป็นกระจกที่ แตก  
ส่งอุปกรณ์ไปซ่อมแซมยังผู้ให้บริการที่ได้รับการรับรองจาก ASUS ทันที



อย่าฟังด้วยระดับเสียงที่สูงเป็นระยะเวลานาน  
เพื่อป้องกันความเสียหายต่อระบบรับฟังที่อาจเป็นไปได้



ตัดการเชื่อมต่อไฟ AC ก่อนที่จะทำความสะอาดอุปกรณ์ของคุณ  
ใช้เฉพาะฟองน้ำเชลลูโลสหรือผ้าขี้มัวร์ ที่สะอาด  
เมื่อทำความสะอาดหน้าจออุปกรณ์ของคุณ



ส่งอุปกรณ์ไปซ่อมแซมยังผู้ให้บริการที่ได้รับการรับรองจาก ASUS เท่านั้น

## การทิ้งอย่างเหมาะสม



มีความเสี่ยงจากการระเบิด ถ้าใส่แบตเตอรี่ชนิดที่ไม่ถูกต้อง  
ทิ้งแบตเตอรี่ที่ใช้แล้วตามขั้นตอนที่ระบุไว้



อย่าทิ้งแบตเตอรี่ปะปนกับของเสียทั่วไปภายในบ้าน  
สัญลักษณ์ถังขยะติดล้อที่มีเครื่องหมายกากบาท เป็นการระบุว่าไม่ควรทิ้งผลิตภัณฑ์ปะปนไปกับของเสียทั่วไปจากภายในบ้าน



อย่าทิ้งอุปกรณ์ปะปนกับของเสียทั่วไปของชุมชน  
ผลิตภัณฑ์ที่ได้รับการออกแบบเพื่อให้เข้าชิ้นส่วนต่างๆ มาใช้ ชำ  
และรีไซเคิลได้อย่างเหมาะสม  
สัญลักษณ์ถังขยะติดล้อที่มีเครื่องหมายกากบาท เป็นการระบุว่าไม่ควรทิ้ง  
ผลิตภัณฑ์ (อุปกรณ์ไฟฟ้า, อิเล็กทรอนิกส์  
และแบตเตอรี่เหรียญที่มีส่วนประกอบของปรอท) ปะปนไปกับของเสีย  
ทั่วไปจากภายในบ้าน สอบถามข้อบังคับในการทิ้งผลิตภัณฑ์อิเล็กทรอนิกส์



อย่าทิ้ง ASUS Phone ลงในกองไฟ อย่าล้ดวงจรหน้าสัมผัส ต่างๆ  
อย่าถอดชิ้นส่วน ASUS Phone

## กระดานสนทนาสำหรับแฟนคลับ ZenTalk

([http://www.asus.com/zentalk/global\\_forward.php](http://www.asus.com/zentalk/global_forward.php))



---

หมายเหตุ: คำอธิบายแอปที่แสดงในคู่มือนี้ใช้เพื่อเป็นข้อมูลอ้างอิงเท่านั้น และอาจไม่ตรงกับสิ่งที่คุณเห็น  
ในอุปกรณ์ของคุณ

---

# สารบัญ

## 1 พื้นฐาน

ยินดีต้อนรับ! .....	7
เตรียม ASUS Phone ให้พร้อมใช้งาน!.....	8
การติดตั้งนาฬิกา SIM การ์ด .....	9
การถอดนาฬิกา SIM การ์ด .....	10
ในการติดตั้งการ์ดหน่วยความจำ .....	11
การถอดการ์ดหน่วยความจำ.....	12
การใช้ครั้งแรก .....	16
การใช้หน้าจอสัมผัส .....	18

## 2 หน้าจอโฮมมีทุกสิ่งที่เป็น

<b>คุณสมบัติบนโฮม Zen .....</b>	<b>21</b>
หน้าจอโฮม.....	21
การตั้งค่าด่วน.....	23
การแจ้งเตือน .....	24
<b>การปรับแต่งหน้าจอโฮมของคุณ.....</b>	<b>25</b>
แอปและวิดเจ็ต .....	25
วอลเปเปอร์.....	26
Easy Mode (โหมดง่าย) .....	27
โหมดเด็ก .....	30
การตั้งค่าวันที่และเวลา.....	32
การตั้งค่าริงโทนและเสียงเตือนของคุณ.....	32
<b>หน้าจอล็อค .....</b>	<b>33</b>
การปรับแต่งหน้าจอล็อค .....	33
การใช้และปรับแต่งปุ่มการเข้าถึงด่วน .....	34
<b>เซ็นเซอร์ตรวจสอบรหัสลายนิ้วมือ .....</b>	<b>35</b>
การเริ่มต้นใช้งานโทรศัพท์ ASUS ในครั้งแรก .....	35
การตั้งค่ารหัสลายนิ้วมือจากหน้าจอ Settings (การตั้งค่า) .....	36
<b>แป้นพิมพ์ ZenUI .....</b>	<b>39</b>
การปรับขนาดแป้นพิมพ์ ZenUI .....	39
การแก้ไขข้อความ .....	39

## 3 ทำงานหนัก เล่นหนักยิ่งกว่า

<b>Chrome .....</b>	<b>41</b>
การเรียกใช้งาน Chrome .....	41
การแชร์หน้า .....	42
การบู๊ตมาร์กหน้า .....	42
การล้างแคชของเบราว์เซอร์ .....	42
<b>Gmail.....</b>	<b>43</b>
<b>Google Calendar .....</b>	<b>44</b>
การสร้างกิจกรรม.....	44
การแก้ไขหรือการลบกิจกรรม .....	44
การสร้างข้อความแจ้งเตือน .....	45
การแก้ไขหรือการลบข้อความแจ้งเตือน .....	45
<b>ตัวจัดการไฟล์.....</b>	<b>46</b>

	คลาวด์ .....	47
	ASUS WebStorage .....	47
	คำถามที่พบบ่อยของ ZenUI .....	48
<b>4</b>	<b>วิธีต่าง ๆ ในการติดต่อ</b>	
	<b>โทรอย่างมีสไตล์.....</b>	<b>49</b>
	คุณสมบัติ SIM คู่ .....	49
	การโทรออก .....	51
	การรับสาย.....	53
	การจัดการบันทึกการโทรของคุณ.....	53
	ตัวเลือกการโทรอื่น ๆ .....	54
	การจัดการหลายสาย.....	55
	การบันทึกสาย .....	55
	<b>การจัดการรายชื่อ .....</b>	<b>56</b>
	การตั้งค่ารายชื่อ .....	56
	การตั้งค่าโปรไฟล์ของคุณ .....	56
	การเพิ่มรายชื่อ .....	57
	การตั้งค่ารายชื่อ VIP ของคุณ.....	58
	การทำเครื่องหมายรายชื่อที่ชอบของคุณ .....	60
	การนำเข้ารายชื่อ .....	60
	การส่งออกรายชื่อ .....	61
	การใช้เครือข่ายสังคมกับรายชื่อของคุณ.....	62
	<b>ส่งข้อความ และทำงานอื่น ๆ .....</b>	<b>63</b>
	Google Messenger.....	63
<b>5</b>	<b>สนุกสนานและความบันเทิง</b>	
	<b>การใช้หูฟัง .....</b>	<b>64</b>
	การเชื่อมต่อแจ็คเสียง.....	64
	<b>Google Play Music.....</b>	<b>65</b>
<b>6</b>	<b>เหตุการณ์อันมีค่าของคุณ</b>	
	<b>จับภาพเหตุการณ์.....</b>	<b>66</b>
	การเรียกใช้แอปพ์ กล้อง.....	66
	คุณสมบัติกล้องขั้นสูง .....	68
	<b>การใช้แกลเลอรี .....</b>	<b>70</b>
	การดูไฟล์จากเครือข่ายสังคมหรือที่เก็บข้อมูลบนคลาวด์ของคุณ.....	70
	การดูตำแหน่งภาพถ่าย .....	71
	การแชร์ไฟล์จากแกลเลอรี .....	72
	การลบไฟล์จากแกลเลอรี .....	72
	การแก้ไขภาพ .....	72
<b>7</b>	<b>เชื่อมต่อตลอดเวลา</b>	
	<b>เครือข่ายมือถือ.....</b>	<b>73</b>
	การเปิดทำงานเครือข่ายมือถือ .....	73
	<b>Wi-Fi .....</b>	<b>73</b>
	การเปิดทำงาน Wi-Fi .....	73

การเชื่อมต่อไปยังเครือข่าย Wi-Fi .....	74
การปิดทำงาน Wi-Fi.....	74
<b>Bluetooth® .....</b>	<b>74</b>
การเปิดทำงาน Bluetooth® .....	74
การจับคู่ASUS Phone ของคุณกับอุปกรณ์ Bluetooth® .....	75
การเลิกจับคู่ASUS Phone ของคุณจากอุปกรณ์ Bluetooth® .....	75
<b>การแชร์อินเทอร์เน็ต .....</b>	<b>76</b>
ฮอตสปอต Wi-Fi .....	76
การเชื่อมต่ออินเทอร์เน็ตด้วยบลูทูธ .....	77
<b>8 การเดินทางและแผนที่</b>	
<b>สภาพอากาศ.....</b>	<b>78</b>
การเรียกใช้แอป Weather (สภาพอากาศ) .....	78
หน้าจอโฮมของ สภาพอากาศ.....	79
<b>นาฬิกา.....</b>	<b>80</b>
การเรียกใช้ นาฬิกา.....	80
นาฬิกาปลุก .....	81
การจับเวลา.....	81
การตั้งเวลา.....	82
<b>9 Zen ทุกหนแห่ง</b>	
<b>เครื่องมือ Zen พิเศษ .....</b>	<b>83</b>
เครื่องคิดเลข .....	83
เครื่องบันทึกเสียง .....	84
ตัวจัดการมือถือ .....	86
ตัวประหยัดพลังงานขั้นสูง.....	87
<b>10 บำรุงรักษา Zen</b>	
<b>การทำให้อุปกรณ์ของคุณทันสมัยอยู่ตลอดเวลา.....</b>	<b>88</b>
การอัปเดตระบบของคุณ .....	88
ที่เก็บข้อมูล .....	88
สำรองและรีเซ็ต .....	88
การรักษาความปลอดภัยASUS Phone ของคุณ .....	89
<b>ภาคผนวก</b>	
<b>ข้อมูลเพื่อความปลอดภัย .....</b>	<b>92</b>
<b>ประกาศ .....</b>	<b>94</b>

## ยินดีต้อนรับ!

สัมผัสความง่ายของระบบติดต่อผู้ใช้ ASUS Zen UI ที่เรียนรู้การใช้งานได้เอง!

ระบบติดต่อผู้ใช้ ASUS Zen UI เป็นระบบที่มีความสวยงามและใช้งานง่ายที่ออกแบบมาเฉพาะสำหรับ ASUS Phone ระบบนี้มีแอป พิเศษต่าง ๆ มากมาย ซึ่งรวมอยู่ในเครื่องหรือมาพร้อมกับแอปอื่น ๆ เพื่อตอบสนองความต้องการเฉพาะตัวของคุณ และทำให้ชีวิต คุณง่ายขึ้น ในขณะที่เดียวกันก็ช่วยให้คุณสนุกสนานกับการใช้ ASUS Phone ของคุณด้วย



### คำถามที่พบบ่อยของ ZenUI

ค้นหาคำตอบได้จาก FAQs (คำถามที่พบบ่อย) หรือแสดงความคิดเห็นของคุณในกระดานสนทนาสำหรับผู้ใช้



### Camera (กล้อง)

จับภาพเหตุการณ์ที่มีค่าเหล่านั้นเป็นภาพและวิดีโอคุณภาพสูงที่สวยงาม ด้วยเทคโนโลยี PixelMaster

**หมายเหตุ:** การมีแอป ASUS Zen UI ให้ใช้นั้นแตกต่างกันในแต่ละภูมิภาคและรุ่น ASUS Phone และ  จากหน้าจอโฮมของคุณ เพื่อตรวจสอบแอปที่มีบน ASUS Phone ของคุณ

# เตรียม ASUS Phone ให้พร้อมใช้งาน!

## ส่วนต่าง ๆ และคุณสมบัติ

หยิบอุปกรณ์ของคุณขึ้นมา และปล่อยให้เครื่องทำงานสักครู่หนึ่ง

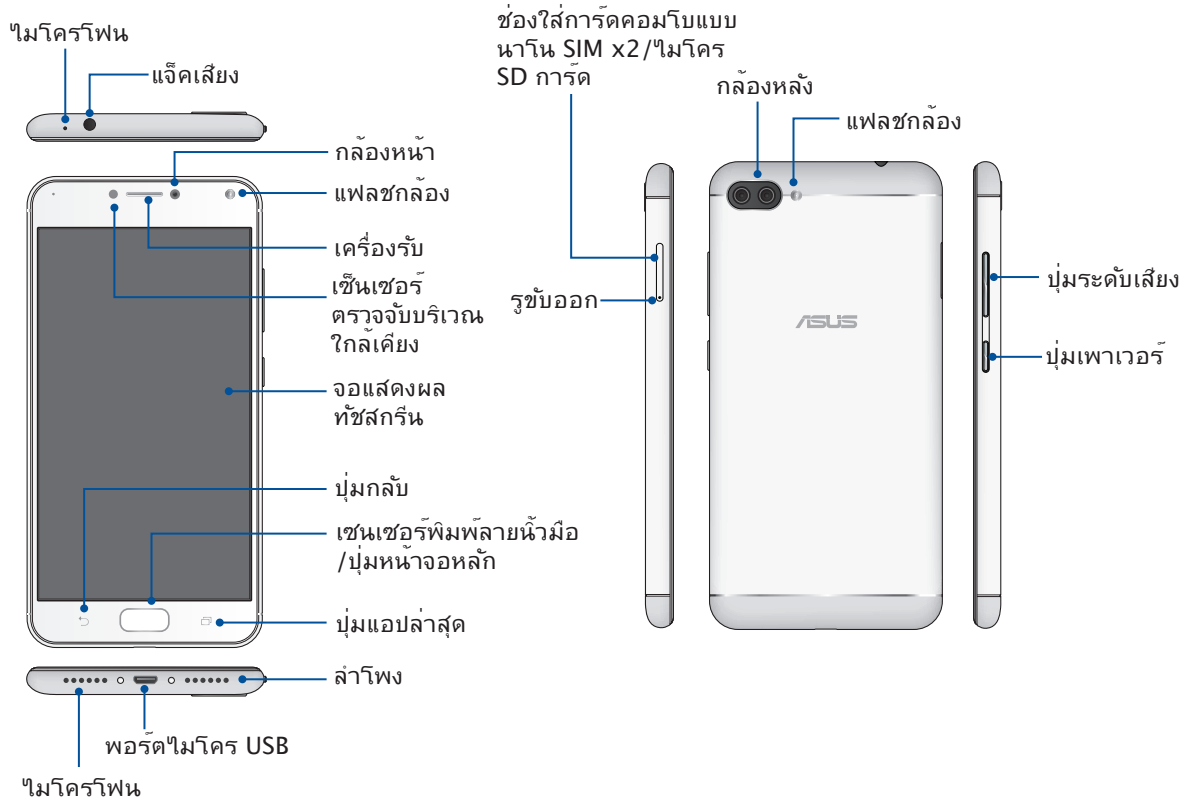

### คำเตือน!

- เพื่อหลีกเลี่ยงปัญหาการเชื่อมต่อเครือข่ายและแบตเตอรี่:
  - ห้ามวางสติ๊กเกอร์แม่เหล็กบนพื้นที่เสาอากาศ
  - ห้ามใช้กรอบ/เคสป้องกันแบบแม่เหล็กบน ASUS Phone ของคุณ
  - ห้ามใช้มือหรือวัตถุอย่างอื่นปิดบังพื้นที่เสาอากาศขณะที่ใช้งานฟังก์ชันบางอย่างเช่น การโทรออกหรือการใช้งานการเชื่อมต่อมือถือ
- เราขอแนะนำให้คุณใช้ฟิล์มกันรอยที่เข้ากันได้กับ ASUS การใช้งานฟิล์มกันรอยที่เข้ากันไม่ได้กับ ASUS อาจเป็นเหตุเซ็นเซอร์ ASUS Phone ของคุณทำงานผิดปกติ

### หมายเหตุ:

- สล็อตการ์ดหน้า SIM การ์ดสนับสนุนแถบความถี่เครือข่าย GSM, WCDMA, FDD-LTE, และ TDD-LTE แต่มีเพียงหน้า SIM การ์ดหนึ่งซิมเท่านั้นที่สามารถเชื่อมต่อกับ FDD-LTE และ TD-LTE ได้ในหนึ่งครั้ง
- สล็อตไมโคร SD การ์ดสนับสนุนรูปแบบไมโคร SD และไมโคร SDXC การ์ด

### สำคัญ!

- เราไม่แนะนำให้ติดฟิล์มป้องกันหน้าจอ เนื่องจากจะรบกวนการทำงานของพริ็อกซ์มิตี้เซ็นเซอร์ ถ้าคุณต้องการติดฟิล์มป้องกันหน้าจอ ให้แน่ใจว่าฟิล์มไม่ขวางกั้นการทำงานของพริ็อกซ์มิตี้เซ็นเซอร์
- รักษาอุปกรณ์ให้แห้งตลอดเวลา โดยเฉพาะอย่างยิ่งบริเวณทัชสกรีน หน้าหรือของเหลวอื่น สามารถทำให้ทัชสกรีน ทำงานผิดพลาดได้



## การติดตั้งนาโน SIM การ์ด

ทั้งช่องใส่นาโน SIM การ์ดรองรับแถบความถี่เครือข่าย GSM, WCDMA, FDD-LTE และ TDD-LTE

---

**หมายเหตุ:** เพื่อป้องกันความเสียหายของตัวต่อ ตรวจสอบให้แน่ใจว่าได้ใช้นาโน SIM การ์ดมาตรฐานโดยไม่มีการตัดแต่งซิมหรือการใช้เครื่องตัด

---

**ข้อควรระวัง!** ใช้ความระมัดระวังเป็นพิเศษในขณะที่จัดการนาโน SIM การ์ด ASUS ไม่รับผิดชอบถึงความสูญเสีย หรือความเสียหายใด ๆ ที่เกิดขึ้นกับนาโน SIM การ์ดของคุณ

---

ในการติดตั้งนาโน SIM การ์ด:

1. หายโทรศัพท์ที่ขึ้นและเสียบเครื่องมือที่มาพร้อมกับโทรศัพท์ของคุณเข้าไปในรูบนถาดซิมการ์ด/การ์ด microSD จากนั้นกดเบา ๆ เพื่อเปิดถาด

---

### ข้อควรระวัง!

- ระวังอย่าให้ฝาครอบช่องใส่การ์ดเสียหาย หรือทำให้เล็บของคุณขีดข่วนเมื่อถอดฝาครอบออก
  - ห้ามบังคับถอด ตัด หรือบิดฝาครอบช่องใส่การ์ด
  - อย่าใช้เครื่องมือที่มีคมหรือตัวทำละลายบนอุปกรณ์ของคุณเพื่อหลีกเลี่ยงรอยขีดข่วนบนอุปกรณ์
- 

2. ใส่นาโน SIM การ์ดเข้าไปในช่องใส่ (ตามภาพที่แสดง) โดยคว่ำหน้าสัมผัสสีทองลง

3. ดันถาดกลับเข้าไปเบา ๆ จนกระทั่งปิดสนิท

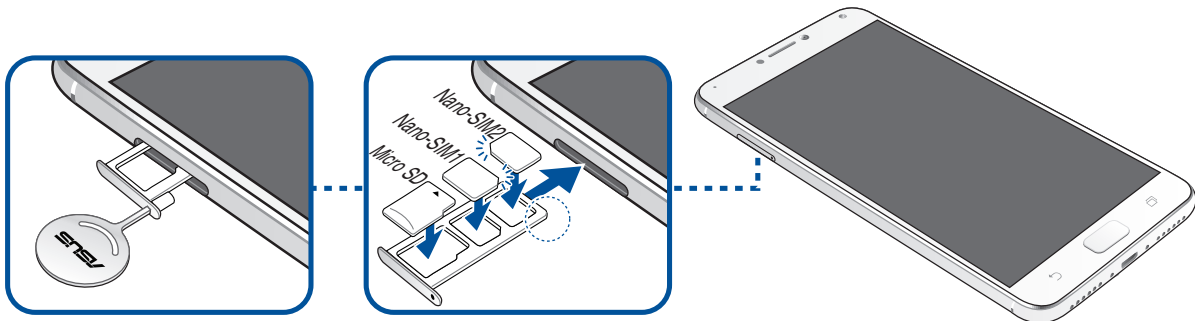

---

**สิ่งสำคัญ!** เมื่อเสียบซิมการ์ดสองอัน มี ซิมการ์ดเดียวเท่านั้นที่รองรับบริการ 4G/3G/2G ซิมการ์ดอันอื่นรองรับเฉพาะบริการ 2G/3G เท่านั้น

---

## การถอดหา SIM การ์ด

**ข้อควรระวัง:** ใช้ความระมัดระวังเป็นพิเศษในขณะที่จัดการหา SIM การ์ด ASUS ไม่รับผิดชอบถึงความสูญเสียหรือความเสียหายใดๆ ที่เกิดขึ้นกับหา SIM การ์ดของคุณ

ในการถอดหา SIM การ์ด:

1. หายโทรศัพท์ที่ขึ้นและเสียบเครื่องมือที่มาพร้อมกับโทรศัพท์ของคุณเข้าไปในรูบนภาคซิมการ์ด/การ์ด microSD จากนั้นกดเบา ๆ เพื่อเปิดถาด

### ข้อควรระวัง!

- ระวังอย่าให้ฝาครอบช่องใส่การ์ดเสียหาย หรือทำให้เล็บของคุณฉีกขาดเมื่อถอดฝาครอบออก
- ห้ามบังคับกด ถัด หรือบิดฝาครอบช่องใส่การ์ด
- อย่าใช้เครื่องมือที่มีคมหรือตัวทำละลายบนอุปกรณ์ของคุณเพื่อหลีกเลี่ยงรอยขีดข่วนบนอุปกรณ์

2. ถอดหา SIM การ์ดออกจากถาด

3. ดันถาดกลับเข้าไปเบา ๆ จนกระทั่งปิดสนิท

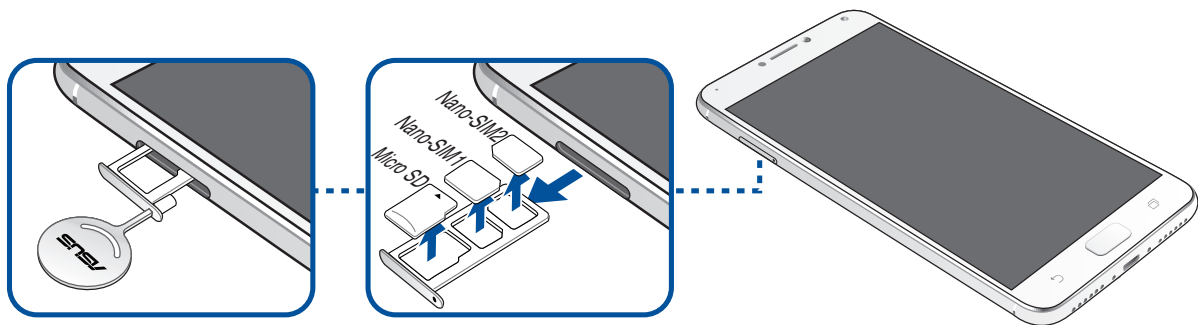

## ในการติดตั้งการ์ดหน่วยความจำ

ASUS Phone ของคุณสนับสนุนการติดตั้งหน่วยความจำ MicroSD™ และ MicroSDXC™ ที่มีความจุสูงถึง 256GB

### หมายเหตุ:

- การ์ดหน่วยความจำบางอย่างอาจใช้งานไม่ได้กับ ASUS Phone ของคุณ ให้แน่ใจว่าคุณใช้เฉพาะการ์ดหน่วย ความจำที่ใช้งานด้วยกันได้ เพื่อป้องกันข้อมูลสูญหาย หรือความเสียหายต่ออุปกรณ์หรือการ์ดหน่วยความจำของคุณ หรือทั้งสองอย่าง
- ต้องซื้อการ์ด microSD แยกต่างหาก

**ข้อควรระวัง!** ใช้ความระมัดระวังเป็นพิเศษในขณะที่จัดการกับการ์ดหน่วยความจำ ASUS ไม่รับผิดชอบถึงการที่ข้อมูลสูญหาย หรือความเสียหายใด ๆ ที่เกิดขึ้นกับการ์ดหน่วยความจำของคุณ

ในการติดตั้งการ์ดหน่วยความจำ:

1. หายโทรศัพท์ที่ขึ้นและเสียบเครื่องมือที่มาพร้อมกับโทรศัพท์ของคุณเข้าไปในรูบนภาคซิมการ์ด/การ์ด microSD จากนั้นกดเบา ๆ เพื่อเปิดถาด

### ข้อควรระวัง!

- ระวังอย่าให้ฝาครอบช่องใส่การ์ดเสียหาย หรือทำให้เล็บของคุณขีดข่วนเมื่อถอดฝาครอบออก
- ห้ามบังคับถอด ตัด หรือบิดฝาครอบช่องใส่การ์ด
- อย่าใช้เครื่องมือที่มีคมหรือตัวทำละลายบนอุปกรณ์ของคุณเพื่อหลีกเลี่ยงรอยขีดข่วนบนอุปกรณ์

2. ใส่การ์ด microSD เข้าไปในถาดโดยคว่ำหน้าสัมผัสสีทองลง (ตามภาพที่แสดง)

3. ดันถาดกลับเข้าไปเบา ๆ จนกระทั่งปิดสนิท

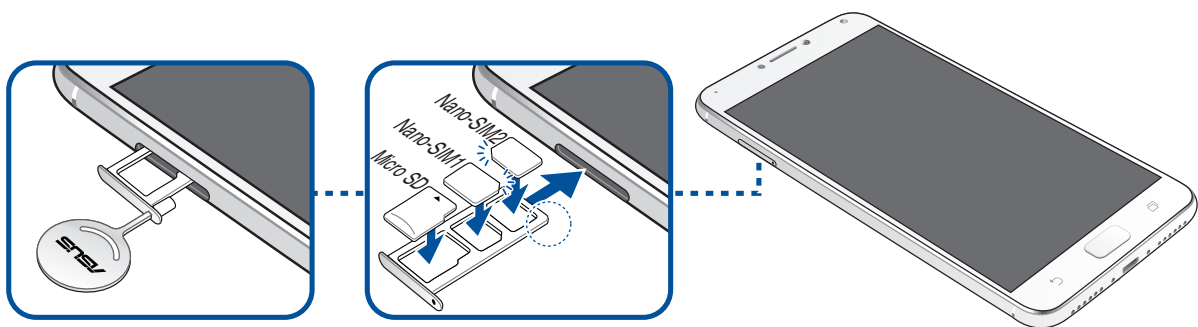

## การถอดการ์ดหน่วยความจำ

### ข้อควรระวัง!

- ใช้ความระมัดระวังเป็นพิเศษในขณะที่จัดการกับการ์ดหน่วยความจำ ASUS ไม่ได้รับผิดชอบถึงการที่ข้อมูลสูญหาย หรือความเสียหายใด ๆ ที่เกิดขึ้นกับการ์ดหน่วยความจำของคุณ
- นำการ์ดหน่วยความจำออกอย่างเหมาะสม เพื่อถอดการ์ดออกจากอุปกรณ์อย่างปลอดภัย หากต้องการนำการ์ดหน่วยความจำออก และที่ **●●● > Settings (การตั้งค่า) > Storage (ที่จัดเก็บข้อมูล)** จากนั้นภายใต้ที่จัดเก็บข้อมูลแบบพกพา คลิกที่ **▲** ด้านข้าง **SD card (SD การ์ด)**

ในการถอดการ์ดหน่วยความจำ:

1. หายโทรศัพท์ที่ขึ้นและเสียบเครื่องมือที่มาพร้อมกับโทรศัพท์ของคุณเข้าไปในรูบนภาคซิมการ์ด/การ์ด microSD จากนั้นกดเบา ๆ เพื่อเปิดถาด

### ข้อควรระวัง!

- ระวังอย่าให้ฝาครอบช่องใส่การ์ดเสียหาย หรือทำให้เล็บของคุณฉีกขาดเมื่อถอดฝาครอบออก
- ห้ามบังคับถอด ตัด หรือบิดฝาครอบช่องใส่การ์ด
- อย่าใช้เครื่องมือที่มีคมหรือตัวทำละลายบนอุปกรณ์ของคุณเพื่อหลีกเลี่ยงรอยขีดข่วนบนอุปกรณ์

2. ถอดการ์ด microSD ออกจากถาด

3. ดันถาดกลับเข้าไปเบา ๆ จนกระทั่งปิดสนิท

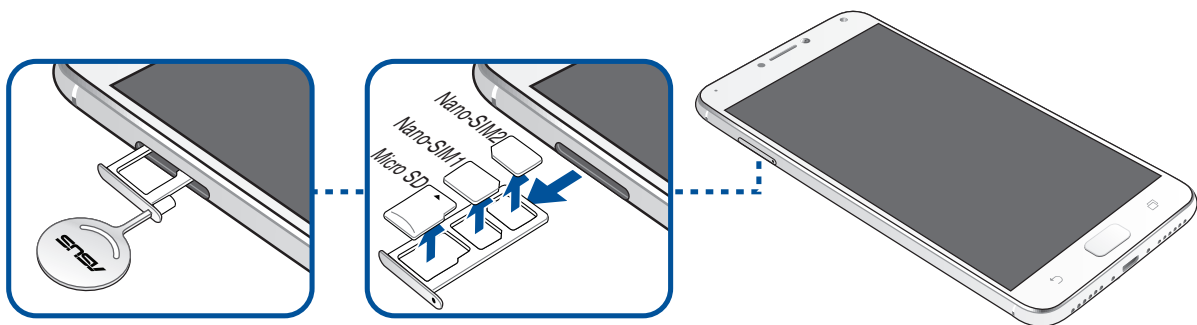

## การชาร์จ ASUS Phone ของคุณ

ASUS Phone ของคุณมีการชาร์จพลังงานมาแล้วบางส่วน แต่คุณต้องชาร์จพลังงานให้เต็มก่อนที่จะใช้งานในครั้งแรก อ่านข้อสังเกตและข้อควรระวังที่สำคัญต่อไปนี้ ก่อนที่จะชาร์จอุปกรณ์ของคุณ

### สำคัญ!

- เพื่อความปลอดภัย **ใช้เฉพาะ**อะแดปเตอร์พาวเวอร์และสายเคเบิลที่ให้มาเพื่อหลีกเลี่ยงความเสี่ยงความเสียหายของอุปกรณ์ และป้องกันความเสี่ยงจากการบาดเจ็บ
- ลอกฟิล์มป้องกันบนอะแดปเตอร์พาวเวอร์ AC และสายเคเบิล micro USB ออกก่อนที่จะใช้กับอุปกรณ์ของคุณ
- ให้แน่ใจว่าเสียบอะแดปเตอร์พาวเวอร์ AC เข้ากับเต้าเสียบไฟฟ้าที่ใช้งานด้วยกันได้ คุณสามารถเสียบอะแดปเตอร์พาวเวอร์ AC เข้ากับเต้าเสียบไฟฟ้าที่มีแรงดัน 100~240 V
- แรงดันไฟฟ้าเอาต์พุตของอะแดปเตอร์พาวเวอร์ AC สำหรับอุปกรณ์นี้คือ +5V=2A, 10W
- เมื่อใช้ ASUS Phone ในขณะที่เครื่องเสียบอยู่กับเต้าเสียบไฟฟ้า เต้าเสียบไฟฟ้าต้องอยู่ใกล้กับอุปกรณ์ของคุณและ สามารถเข้าถึงได้ง่าย
- เพื่อประหยัดไฟฟ้า ให้ถอดปลั๊กอะแดปเตอร์พาวเวอร์ AC ออกจากเต้าเสียบไฟฟ้าเมื่อไม่ได้ใช้งาน
- อย่าวางวัตถุที่หนักทับบน ASUS Phone ของคุณ

### ข้อควรระวัง!

- ในขณะที่ชาร์จ เครื่อง ASUS Phone สามารถอุ่นขึ้นได้ นี่เป็นอาการปกติ อย่างไรก็ตาม ถ้าอุปกรณ์ของคุณร้อนขึ้นอย่างผิดปกติ ให้ถอดสายเคเบิล USB ออกจากอุปกรณ์ของคุณ และส่งอุปกรณ์ รวมทั้งอะแดปเตอร์พาวเวอร์ AC และสายเคเบิลไปยังผู้ให้บริการที่ได้รับบริการรับรองของ ASUS และสายเคเบิลไปยังผู้ให้บริการที่ได้รับบริการรับรองของ ASUS
- เพื่อป้องกันความเสียหายที่จะเกิดกับ ASUS Phone, อะแดปเตอร์ AC หรือสายเคเบิล micro USB ของคุณ ให้แน่ใจว่าสายเคเบิล micro USB, อะแดปเตอร์ AC และอุปกรณ์ของคุณเชื่อมต่อกันอย่างเหมาะสมก่อนที่จะชาร์จ

ในการชาร์จ ASUS Phone ของคุณ:

1. เชื่อมต่อสายเคเบิล micro USB เข้ากับอะแดปเตอร์พาวเวอร์ AC
2. เชื่อมต่อสายเคเบิล micro USB เข้ากับ ASUS Phone ของคุณ
3. เสียบอะแดปเตอร์พาวเวอร์ AC เข้ากับเต้าเสียบไฟฟ้าที่มีสายดิน

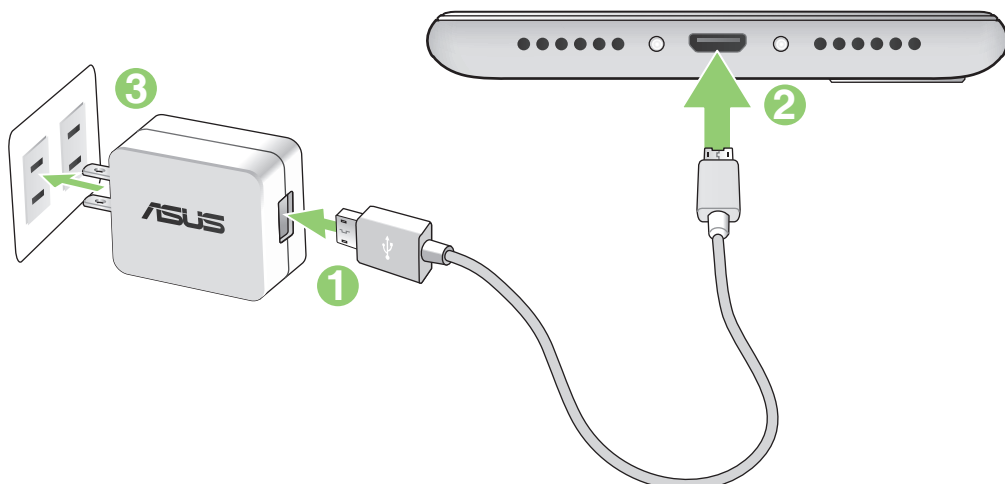

---

### สำคัญ!

- เมื่อใช้ ASUS Phone ในขณะที่เครื่องเสียบอยู่ กับเต้าเสียบไฟฟ้า เต้าเสียบไฟฟ้าที่ต่อสายดินต้องอยู่ใกล้กับเครื่องและเขาถึงได้ง่าย
- ในขณะที่ชาร์จ ASUS Phone ของคุณผ่านทางคอมพิวเตอร์ ให้แน่ใจว่าคุณเสียบสายเคเบิล micro USB เขากับพอร์ต USB 2.0 / USB 3.0 ของคอมพิวเตอร์ของคุณ
- หลีกเลี่ยงการชาร์จ ASUS Phone ของคุณในสภาพแวดล้อมที่มีอุณหภูมิสูงเกิน 35°C (95°F)
- ชาร์จ ASUS Phone ของคุณเป็นเวลาแปด (8) ชั่วโมงก่อนที่จะใช้เครื่องในโหมดแบตเตอรี่เป็นครั้งแรก
- สถานะของพลังงานแบตเตอรี่ ถูกระบุด้วยไอคอนต่อไปนี้:



---

### ข้อสังเกต:

- เพื่อความปลอดภัย **ใช้เฉพาะ**อะแดปเตอร์พาวเวอร์และสายเคเบิลที่ให้มาเพื่อหลีกเลี่ยงความเสียหายของอุปกรณ์ และป้องกันความเสี่ยงจากการบาดเจ็บ
- เพื่อความปลอดภัย **ใช้เฉพาะ**อะแดปเตอร์พาวเวอร์และสายเคเบิลที่ให้มาเพื่อชาร์จ ASUS Phone ของคุณ
- ช่วงแรงดันไฟฟ้าขาเข้าระหว่าง เต้าเสียบที่ผนังและอะแดปเตอร์นี้คือ AC 100V – 240V แรงดันไฟฟ้าเอาต์พุต ผ่านสายเคเบิล USB คือ +5V=2A, 10W

---

## 4. เมื่อชาร์จเต็มแล้ว ถอดสายเคเบิล USB ออกจาก ASUS Phone ก่อนที่จะถอดปลั๊กอะแดปเตอร์พาวเวอร์ AC ออกจากเต้าเสียบไฟฟ้า

---

### หมายเหตุ:

- คุณสามารถใช้อุปกรณ์ของคุณในขณะที่ชาร์จได้ แต่อาจทำให้เวลาในการชาร์จอุปกรณ์จนเต็มนานขึ้น
  - การชาร์จอุปกรณ์ของคุณผ่านพอร์ต USB ของคอมพิวเตอร์อาจใช้เวลานานกว่าในการชาร์จอุปกรณ์ให้เต็ม
  - ถ้าคอมพิวเตอร์ของคุณไม่ได้จ่ายกำลังที่เพียงพอสำหรับการชาร์จผ่านพอร์ต USB ให้ชาร์จ ASUS Phone ของคุณโดยใช้อะแดปเตอร์พาวเวอร์ AC ที่เสียบเข้ากับเต้าเสียบไฟฟ้าแทน
-

## การเปิดหรือปิดเครื่อง ASUS Phone

### การเปิดอุปกรณ์ของคุณ

ในการเปิดอุปกรณ์ของคุณ ให้กดปุ่มเพาเวอร์ค้างไว้ จนกระทั่งอุปกรณ์ของคุณสั่นและเริ่มตันท่างาน

### การปิดอุปกรณ์ของคุณ

ในการปิดอุปกรณ์ของคุณ:

1. ถ้านำจอของคุณดับอยู่ ให้กดปุ่มเพาเวอร์ เพื่อเปิดขึ้นมา ถ้านำจอของคุณล็อค ให้ปลดล็อคหน้าจออุปกรณ์
2. กดปุ่มเพาเวอร์ค้างไว้ จากนั้นเมื่อระบบถาม ให้แตะ **Power off (ปิดเครื่อง)** จากนั้นแตะ **OK (ตกลง)**

### โหมดสลีป

ในการสั่งให้อุปกรณ์ของคุณเข้าสู่โหมดสลีป กดปุ่มเพาเวอร์หนึ่งครั้ง จนกระทั่งหน้าจอดับ

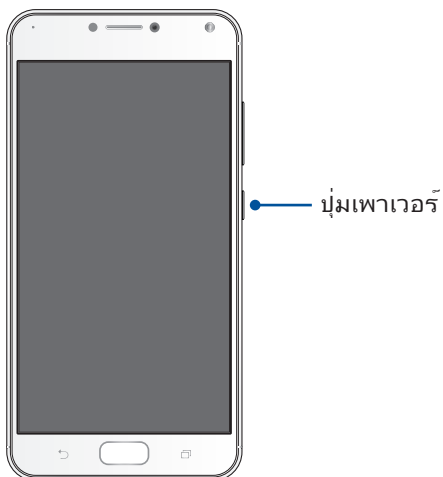

## การใช้ครั้งแรก

เมื่อคุณเปิดอุปกรณ์ ASUS Phone ในครั้งแรก, ตัวช่วยสร้างการตั้งค่าจะแนะนำคุณผ่านกระบวนการตั้งค่า ทำตามขั้นตอนบนหน้าจอเพื่อเลือกภาษา, เลือกวิธีการป้อน, ตั้งค่าเครือข่ายมือถือ, Wi-Fi และคุณสมบัติความปลอดภัย ซึ่งคีย์บอร์ด และกำหนดค่าบริการ ระบุตำแหน่งของคุณ

ใช้แอคเคาท์ Google หรือ ASUS ของคุณเพื่อตั้งค่าอุปกรณ์ ถ้าคุณยังไม่มีแอคเคาท์ Google หรือ ASUS ให้สร้างแอคเคาท์ ขึ้นมา

## แอคเคาท์ Google

การใช้แอคเคาท์ Google อนุญาตให้คุณใช้คุณสมบัติต่าง ๆ เหล่านี้ของ Android OS ได้อย่างเต็มประสิทธิภาพ:

- จัดระเบียบและดูข้อมูลทั้งหมดของคุณจากที่ใดก็ได้
- สำรองข้อมูลทั้งหมดของคุณโดยอัตโนมัติ
- ใช้บริการ Google อย่างสะดวกสบายจากทุกสถานที่

## แอคเคาท์ ASUS

การมีแอคเคาท์ ASUS ทำให้คุณสนุกสนานกับคุณสมบัติต่อไปนี้:

- ปรับแต่งบริการสนับสนุน ASUS และส่วนขยายการรับประกัน สำหรับผลิตภัณฑ์ที่ลงทะเบียน
- พื้นที่เก็บข้อมูลบนคลาวด์ฟรี 5 GB
- รับอัปเดตอุปกรณ์และเฟิร์มแวร์ล่าสุด



## เทคนิคในการประหยัดพลังงานแบตเตอรี่

พลังงานแบตเตอรี่เปรียบเสมือนเส้นชีวิตของอุปกรณ์ ASUS Phone

ด้านล่างเป็นเทคนิคในการประหยัดพลังงานแบตเตอรี่

บางอย่าง เพื่อช่วยประหยัดพลังงานของแบตเตอรี่บนอุปกรณ์ ASUS Phone

- ปิดแอปที่กำลังทำงานทั้งหมดที่ไม่ใช้งาน
- เมื่อไม่ได้ใช้ ให้กดปุ่มเพาเวอร์ เพื่อให้อุปกรณ์เข้าสู่โหมดสลีป
- ลดความสว่างของจอแสดงผล
- ตั้งระดับเสียงลำโพงไว้ที่ระดับต่ำ
- ปิดทำงานคุณสมบัติ Wi-Fi
- ปิดทำงานคุณสมบัติ บลูทูธ
- ปิดทำงานคุณสมบัติ การหมุนหน้าจออัตโนมัติ
- ปิดทำงานคุณสมบัติ ซิงค์อัตโนมัติ ทั้งหมดในอุปกรณ์ของคุณ

## การใช้หน้าจอสัมผัส

ใช้ท่าทางเหล่านี้บนหน้าจอสัมผัสเพื่อเปิดใช้แอป เข้าถึงการตั้งค่าบางอย่าง และนำทาง ASUS Phone

### การเปิดใช้งานแอปหรือการเลือกรายการ

ดำเนินการต่อไปนี้:

- หากต้องการเปิดใช้งานแอป ง่ายๆ เพียงแตะแตะที่แอป
- หากต้องการเลือกรายการเช่น แอป File Manager (ตัวจัดการไฟล์) ง่ายๆ เพียงแค่แตะที่รายการ



### การย้ายหรือการลบรายการ

ดำเนินการต่อไปนี้:

- หากต้องการย้ายแอปหรือวิดเจ็ต แตะค้างไว้จากนั้นลากไปยังตำแหน่งที่ต้องการ
- หากต้องการลบแอปหรือวิดเจ็ตจาก Home screen (หน้าจอหลัก) แตะค้างไว้จากนั้นลากขึ้นไปที่ **Remove**



## การย้ายผ่านหน้าเพจหรือหน้าจอ

ดำเนินการต่อไปนี้:

- ปิดนิ้วของคุณไปทางขวาหรือไปทางซ้ายเพื่อสลับระหว่างหน้าจอต่างๆ หรือเพื่อพลิกดูแกลเลอรีภาพคร่าวๆ
- เลื่อนนิ้วมือขึ้นหรือลงเพื่อตรวจสอบหน้าเว็บหรือรายการ

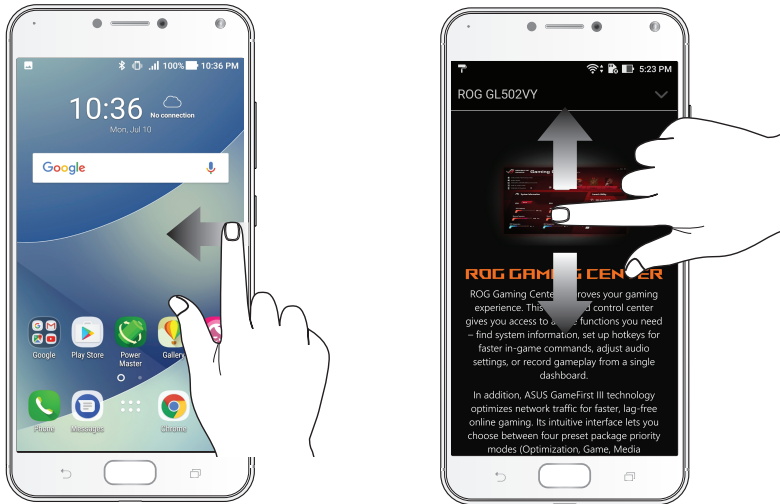

## การซูมเข้า

แยกนิ้วสองนิ้วออกจากกันบนแผงสัมผัสเพื่อซูมภาพเข้าใน Gallery (แกลเลอรี) หรือ Map (แผนที่) หรือซูมหน้าเว็บเข้า

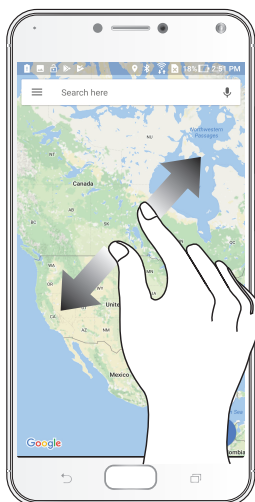

## การซูมออก

หุบนิ้วสองนิ้วเข้าหากันบนแผงสัมผัสเพื่อซูมภาพออกใน Gallery (แกลเลอรี) หรือ Map (แผนที่) หรือซูมหน้าเว็บออก



---

**หมายเหตุ:** คุณอาจไม่สามารถซูมเข้า/ซูมออกหน้าเว็บบางหน้าเนื่องจากหน้าเว็บเหล่านี้ได้รับการออกแบบเพื่อให้เหมาะสมกับหน้าจอโทรศัพท์ของคุณโดยเฉพาะ

---

# หน้าจอโฮมมีทุกสิ่งที่เป็น

# 2

## คุณสมบัติบนโฮม Zen





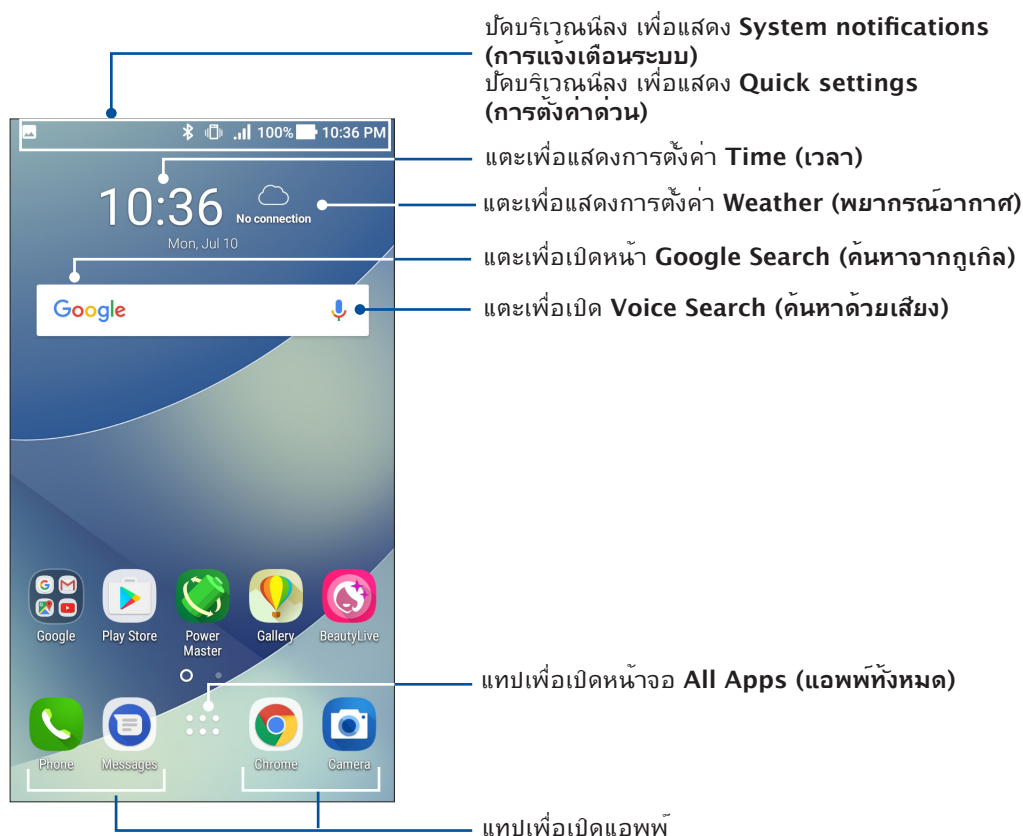









### หน้าจอโฮม

ได้รับค่าเตือนของกิจกรรมสำคัญ การอัปเดตแอปพลิเคชันและระบบ การพยากรณ์อากาศ และข้อความตัวอักษรจากผู้ที่มีความสำคัญ กับคุณจริง ๆ บนหน้าจอโฮมของคุณ



## การทำความเข้าใจไอคอนต่าง ๆ

ไอคอนเหล่านี้จะแสดงบนแถบสถานะ และจะแนะนำคุณถึงสถานะปัจจุบันของASUS Phone ของคุณ

	<b>เครือข่ายโทรศัพท์เคลื่อนที่</b> แสดงความแรงสัญญาณของเครือข่ายมือถือของคุณ
	<b>นาโน SIM การ์ด 1</b> แสดงว่ามีนาโน SIM การ์ดเสียบอยู่ในสล็อตนาโน SIM การ์ด 1
	<b>นาโน SIM การ์ด 2</b> แสดงว่ามีนาโน SIM การ์ดเสียบอยู่ในสล็อตนาโน SIM การ์ด 2  <b>หมายเหตุ:</b> ถ้าไอคอน SIM การ์ดแสดงเป็นสีเขียว หมายความว่าการ์ดนั้นถูกตั้งค่าเป็นเครือข่ายที่ต้องการ
	<b>ข้อความ</b> แสดงว่าคุณมีข้อความที่ยังไม่ได้อ่าน
	<b>Wi-Fi</b> ไอคอนนี้แสดงความแรงสัญญาณของการเชื่อมต่อ Wi-Fi ของคุณ
	<b>เครือข่าย 4G</b> แสดงว่า ASUS ของคุณเชื่อมต่อกับเครือข่าย 4G
	<b>Bluetooth (บลูทูธ)</b> แสดงว่าบลูทูธเปิดอยู่
	<b>อายุแบตเตอรี่</b> ไอคอนนี้แสดงสถานะแบตเตอรี่ของASUS Phone ของคุณ
	<b>ไมโคร SD การ์ด</b> ไอคอนนี้แสดงว่ามีไมโคร SD การ์ดเสียบอยู่ในASUS Phone ของคุณ
	<b>ภาพถ่ายหน้าจอ</b> ไอคอนนี้แสดงว่าคุณได้จับภาพหน้าจอของASUS Phone ของคุณ
	<b>โหมดเครื่องบิน</b> ไอคอนนี้แสดงว่าASUS Phone ของคุณอยู่ในโหมดการบิน
	<b>ฮอตสปอต Wi-Fi</b> ไอคอนนี้แสดงว่า Wi-Fi ฮอตสปอตของASUS Phone ของคุณเปิดทำงาน
	<b>ห้ามรบกวน</b> แสดงว่าโหมดห้ามรบกวนถูกเปิดใช้งานอยู่
	<b>โหมดสั่น</b> แสดงว่าโหมดสั่น เปิดทำงาน
	<b>สถานะการดาวน์โหลด</b> แสดงสถานะการดาวน์โหลดของแอปหรือไฟล์

## การตั้งค่าด่วน

แผงการแจ้งเตือนการตั้งค่าด่วน เป็นการเข้าถึงด้วยแท็บเดียวไปยังคุณสมบัติไร้สายและการตั้งค่าบางอย่างของ ASUS Phone ของคุณ คุณสมบัติแต่ละอย่างเหล่านี้ถูกแทนที่ด้วยปุ่ม

ในการเรียกใช้งานแผงการตั้งค่าด่วน ปัดลงจากด้านบนของหน้าจอสองครั้ง

**หมายเหตุ:** ปุ่มสีน้ำเงิน ระบุว่าคุณสมบัติกำลังเปิดใช้งานอยู่ในขณะนั้น ในขณะที่ปุ่มสีเทา เป็นการระบุว่าคุณสมบัติถูกปิดทำงาน ปุ่มสีเขียว หมายถึงยูลิตีแต่ละตัวที่คุณสามารถเรียกใช้ได้อย่างรวดเร็วผ่านหน้าจอการแจ้งเตือนการตั้งค่าด่วน

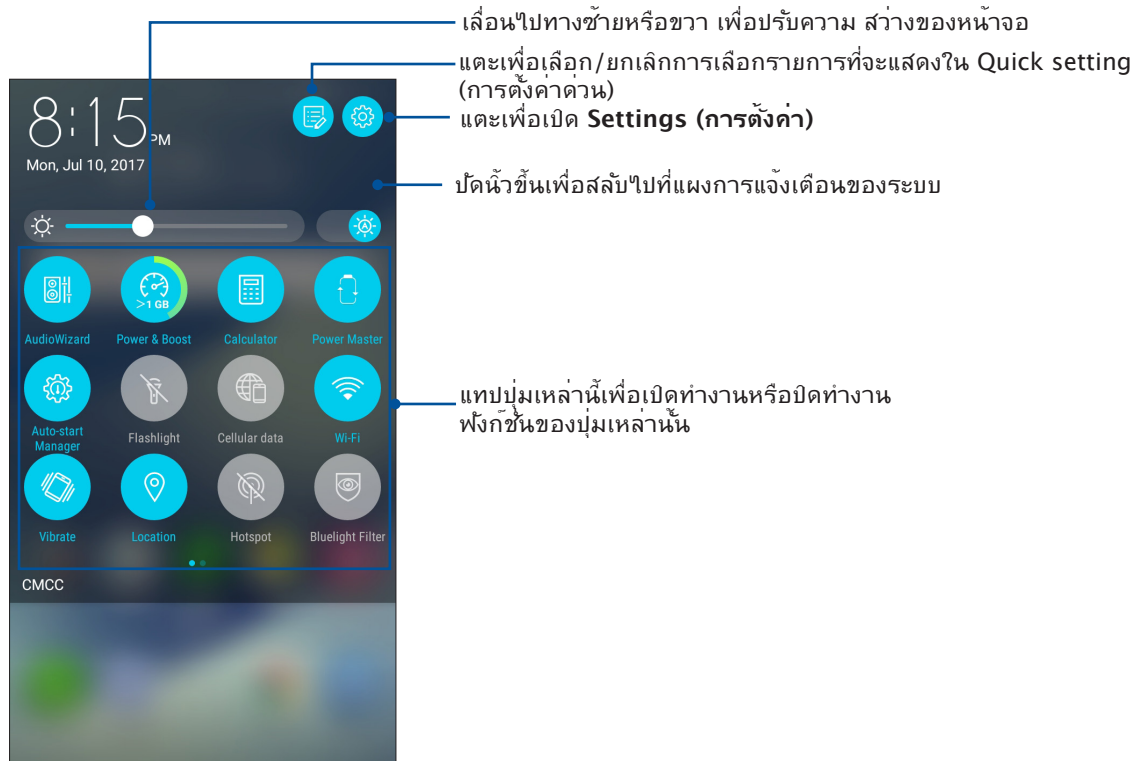

## การเพิ่มปุ่ม

วิธีการเพิ่มปุ่มในแผงการตั้งค่าด่วนของ ASUS:

1. เรียกใช้ การตั้งค่าด่วน จากนั้นแตะ 
2. ปัดขึ้นลากเพื่อเพิ่มไอคอน
3. เลือกไอคอน จากนั้นลากขึ้นไปยังแผงการตั้งค่าด่วน

## การลบปุ่ม

วิธีการลบปุ่มที่มีอยู่จากแผงการตั้งค่าด่วนของ ASUS:

1. เรียกใช้ การตั้งค่าด่วน จากนั้นแตะ 
2. เลือกปุ่ม จากนั้นลากลงเพื่อลบออกจากแผงการตั้งค่าด่วน

## การแจ้งเตือน

จากการแจ้งเตือน คุณสามารถเห็นอัปเดตที่ล่าสุด และการเปลี่ยนแปลงของระบบที่ทำบน ASUS Phone ของคุณ

ในการเรียกใช้งานแผงการแจ้งเตือน ปัดลงจากด้านบนของหน้าจอ

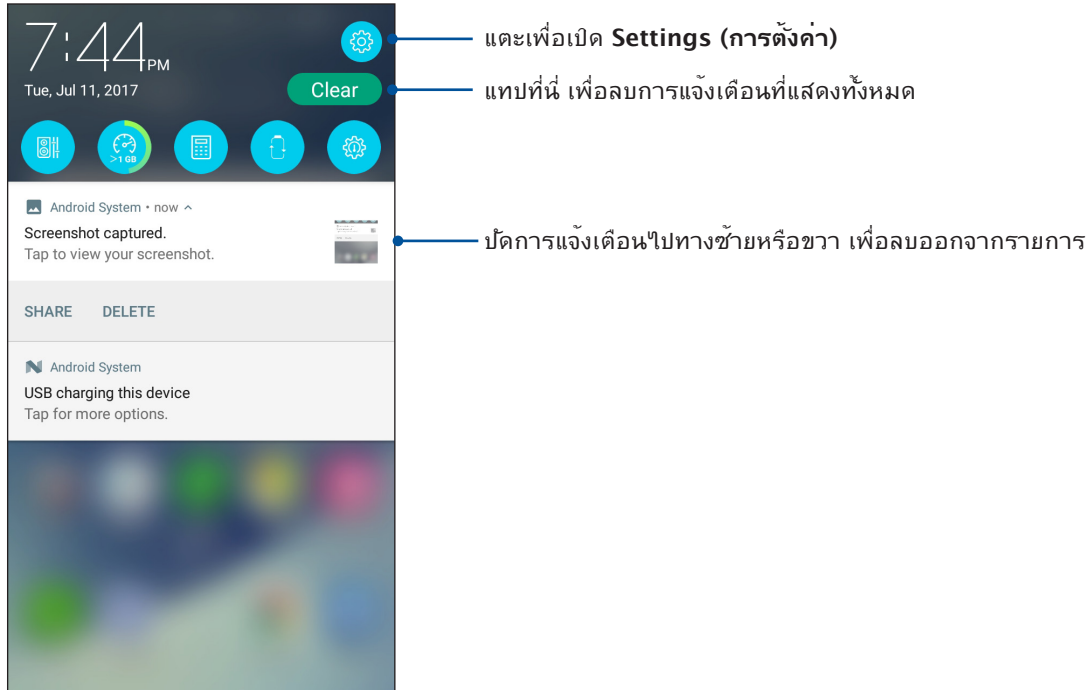



## การปรับแต่งหน้าจอโฮมของคุณ

ใส่ความเป็นส่วนตัวของคุณไปยังหน้าจอโฮมของคุณ เลือกดีไซน์ที่ดึงดูดเป็นวอลเปเปอร์ เพิ่มทางลัดสำหรับเรียกใช้แอปฯ โปรดของคุณอย่างรวดเร็ว และเพิ่มวิดเจ็ตเพื่อดูข้อมูลสำคัญต่าง ๆ อย่างรวดเร็ว นอกจากนี้ คุณยังสามารถเพิ่มหน้ามากขึ้น เพื่อให้คุณสามารถเรียกใช้หรือดูแอปฯหรือวิดเจ็ตอย่างรวดเร็วบนหน้าจอโฮมของคุณมากขึ้นได้ด้วย

ในการเรียกใช้งานการจัดการหน้าจอหลัก:

- แตะบริเวณที่ว่างบนหน้าจอหลักของคุณค้างไว้
- ปัดขึ้นจากด้านล่างของหน้าจอหลัก

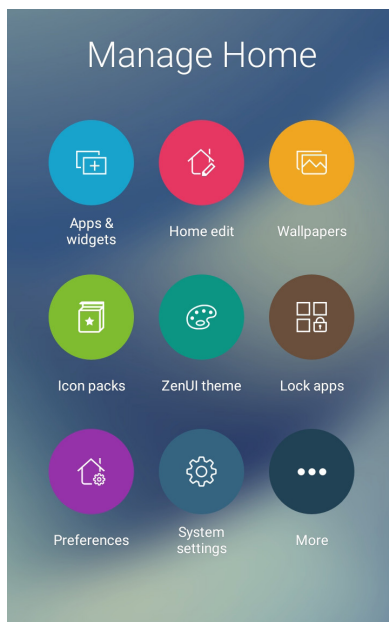

## แอปและวิดเจ็ต

ทางลัดแอปทำให้สามารถเข้าถึงแอปที่ใช้กันบ่อยหรือแอปรายการโปรดจากหน้าจอหลักได้ง่ายขึ้น คุณสามารถเพิ่ม ลบ หรือจัดกลุ่มแอปฯไว้ในโฟลเดอร์เดียว

คุณสามารถใส่วิดเจ็ต ซึ่งเป็นแอปเล็ก ๆ ที่ทำงานตลอดเวลา ลงบนหน้าจอหลักของคุณได้ วิดเจ็ตช่วยให้คุณดูสิ่งต่าง ๆ ได้อย่างรวดเร็ว เช่น พยากรณ์อากาศ ข้อมูลเหตุการณ์ในปฏิทิน สถานะแบตเตอรี่ และอื่น ๆ อีกมากมาย

## การเพิ่มทางลัดแอปหรือวิดเจ็ต

ในการเพิ่มทางลัดแอป หรือวิดเจ็ต:

- 1.แตะพื้นที่ว่างบนหน้าจอหลักของคุณค้างไว้ และเลือก **Apps & Widgets (แอปและวิดเจ็ต)**
- 2.จากรายการ All Apps (แอปทั้งหมด) หรือหน้าจอ Widgets (วิดเจ็ต) แตะแอปหรือวิดเจ็ตค้างไว้ จากนั้นลากไปยังพื้นที่ว่างบน หน้าจอหลักของคุณ

## การลบทางลัดแอปหรือวิดเจ็ต

จากหน้าจอหลักของคุณ แตะแอปหรือวิดเจ็ตค้างไว้ จากนั้นลากไปยัง **Remove (ลบ)** ที่ด้านบนของหน้าจอของคุณ แอปที่คุณลบจากหน้าจอหลักจะยังคงอยู่ในหน้าจอ All Apps (แอปทั้งหมด)

## การจัดกลุ่มทางลัดแอปของคุณลงในโพลเดอร์

สร้างโพลเดอร์เพื่อจัดระเบียบทางลัดแอปของคุณบนหน้าจอโฮม

1. บนหน้าจอหลักของคุณ แตะและลากแอปลงบนอีกแอปหนึ่ง และโพลเดอร์จะปรากฏขึ้นพร้อมกับชื่อที่กำหนดให้โดยอัตโนมัติ
2. ถ้าคุณต้องการเปลี่ยนชื่อโพลเดอร์ แตะโพลเดอร์ และแตะชื่อโพลเดอร์ เพื่อตั้งชื่อใหม่ให้กับโพลเดอร์นี้

## วอลเปเปอร์

วางแอปพี ไอคอน และส่วนประกอบ Zen อื่น ๆ

ของคุณบนวอลเปเปอร์ที่มีการออกแบบอย่างสวยงาม คุณสามารถเพิ่มความโปร่งใสของพื้นหลังไปยังวอลเปเปอร์ของคุณ เพื่อให้หน้าจออ่านง่ายและชัดยิ่งขึ้น นอกจากนี้คุณยังสามารถเลือกวอลเปเปอร์เคลื่อนไหว เพื่อให้หน้าจอของคุณดูมีชีวิตชีวามากขึ้นได้ด้วย

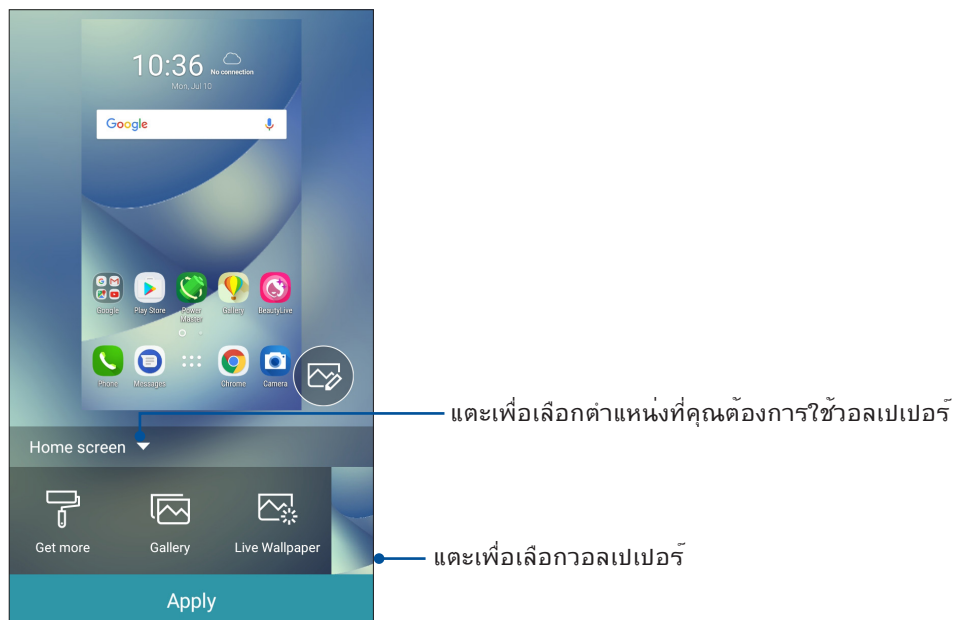

## การปรับใช้วอลเปเปอร์

ในการปรับใช้วอลเปเปอร์:

1. แตะบริเวณที่ว่างบนหน้าจอหลักของคุณค้างไว้ และเลือก **Wallpapers (วอลเปเปอร์)**
2. เลือกวอลเปเปอร์ จากนั้นแตะที่ **Apply (นำไปใช้)**
3. เลือกเพื่อตั้งค่าวอลเปเปอร์เพื่อ **Home screen (หน้าจอหลัก)**, **Lock screen (หน้าจอล็อค)** หรือ **Home and lock screen (หน้าจอหลักและหน้าล็อค)**

## การใช้วอลเปเปอร์เคลื่อนไหว

ในการใช้วอลเปเปอร์เคลื่อนไหว:

1. แตะบริเวณที่ว่างบนหน้าจอโฮมของคุณค้างไว้ และเลือก **Wallpapers (วอลเปเปอร์)**
2. แตะที่ **Live Wallpaper (วอลเปเปอร์ภาพเคลื่อนไหว)**
3. เลือกวอลเปเปอร์เคลื่อนไหว จากนั้นแตะ **Set Wallpaper (ตั้งค่าวอลเปเปอร์)**

---

**หมายเหตุ:** นอกจากนี้ คุณสามารถตั้งค่าการตั้งค่าวอลเปเปอร์ของคุณจาก **••• > Settings (การตั้งค่า) > Display (การแสดงผล) > Wallpaper (วอลเปเปอร์)** ก็ได้

---

## การแก้ไขหน้าจอหลักของคุณ

คุณสามารถขยายหน้าจอหลักได้ เลือกเอฟเฟกต์การเลื่อนเปลี่ยนไอคอนและแบบตัวอักษรปรับขนาดและสีของไอคอนและแบบตัวอักษร และจัดเรียงไอคอนที่ด้านบนหรือด้านล่างของหน้าจอ

1. แตะบริเวณที่ว่างบนหน้าจอหลักของคุณค้างไว้ และเลือก **Home edit (แก้ไขหน้าหลัก)**
2. แตะคุณสมบัติใดคุณสมบัติหนึ่งเพื่อแก้ไขหน้าจอหลักของคุณ

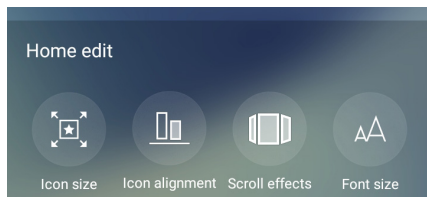

## Easy Mode (วิหคง่าย)

นำทางASUS Phone ของคุณได้ดีขึ้นด้วย Easy Mode (วิหคง่าย) อินเทอร์เฟซที่ง่ายต่อการใช้งานด้วยไอคอน ปุ่ม และขนาดตัวอักษรที่ใหญ่เพื่อความสามารถในการอ่านที่ดีกว่า และประสบการณ์ผู้ใช้ที่ง่ายขึ้น นอกจากนี้คุณยังสามารถใช้งานหลักได้อย่างรวดเร็วเช่น การโทรออก การส่งข้อความ และอีกมากมายใน Easy Mode (วิหคง่าย)

## การเปิดใช้งาน Easy Mode (วิหคง่าย)

หากต้องการเปิดใช้งาน Easy Mode (วิหคง่าย)

1. เปิดหน้าจอ Setting (การตั้งค่า) โดยดำเนินการต่อไปนี้:
  - เปิด Quick setting (การตั้งค่าด่วน) จากนั้นแตะ 
  - แตะ **••• > Settings (การตั้งค่า)**
2. เลื่อนหน้าจอ **Settings (การตั้งค่า)** ลง และเลือก **Easy Mode (วิหคง่าย)**
3. เลื่อน **Easy Mode (วิหคง่าย)** ไปที่ **ON (เปิด)**

## การเพิ่มทางลัด

ในโหมดง่าย คุณสามารถเพิ่มทางลัดแอปได้มากถึงสามสิบหก (36) รายการบนหน้าจอหลัก

1. ปัดนิ้วไปทางขวาของ Home screen (หน้าจอหลัก) จากนั้นแตะที่ 
2. จากหน้าจอแอปทั้งหมด เลือกแอปที่คุณต้องการจะเพิ่มในรายการ

## การลบทางลัด

ดำเนินการต่อไปนี้

1. แตะ 
2. เลือกแอปที่คุณต้องการจะลบออกจากรายการ จากนั้นแตะที่ **Delete (ลบ)**

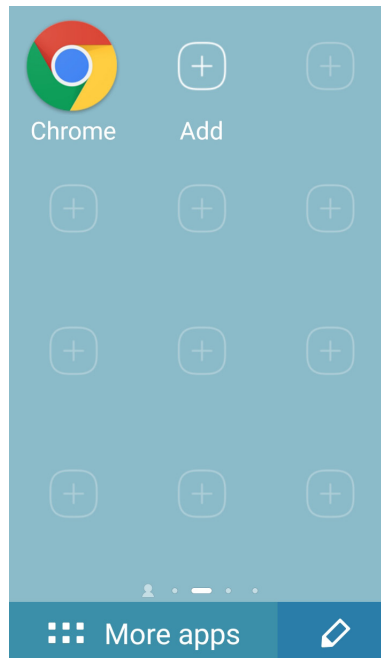
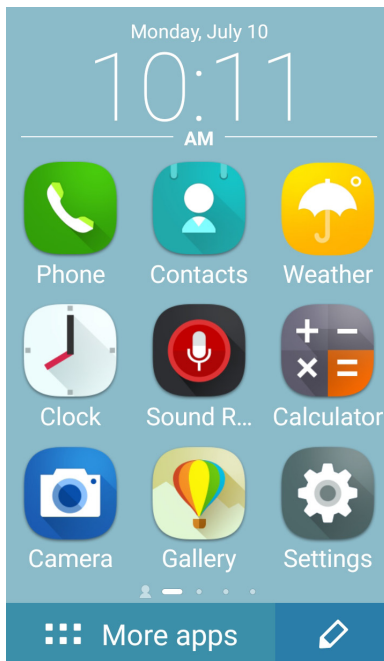

## การเพิ่มรายชื่อ

ในโหมดง่าย คุณสามารถเพิ่มรายชื่อที่ใช้อยู่ ๆ บนหน้าจอหลัก

1. ปัดไปทางซ้ายของหน้าจอหลัก จากนั้นแตะ 
2. จากหน้าจอ Contacts (รายชื่อ) เลือกรายชื่อที่คุณต้องการเพิ่มไปยังรายการ

## การลบรายชื่อ

ดำเนินการดังนี้:

1. ปัดไปทางซ้ายของหน้าจอหลัก จากนั้นแตะ **Edit contacts (แก้ไขรายชื่อ)**
2. เลือกรายชื่อที่คุณต้องการลบจากรายการ จากนั้นแตะ **Delete (ลบ)**

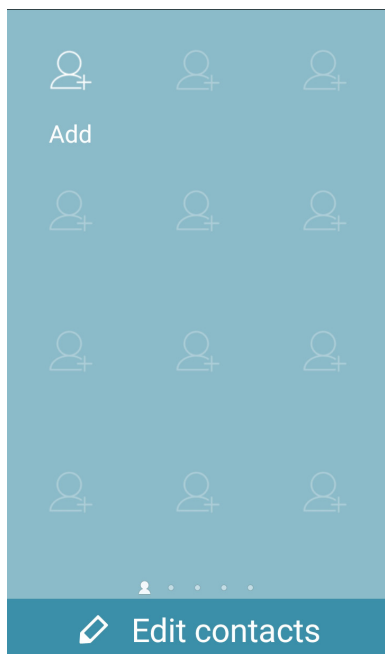

## การปิดทำงานโหมดง่าย

ในการปิดทำงานโหมดง่าย:

1. ปัดลงจากด้านบนของหน้าจอ จากนั้นแตะ 
2. เลือก **Easy Mode (โหมดง่าย)** จากหน้าจอ **Settings (การตั้งค่า)**
3. เลื่อนโหมดง่ายไปที่ **OFF (ปิด)**



## โหมดเด็ก

โหมดเด็กเป็นคุณสมบัติการควบคุมโดยผู้ปกครอง ซึ่งจะช่วยให้คุณจำกัดการใช้งานโทรศัพท์ของบุตรหลาน รวมทั้งสิทธิ์การเข้าถึงแอปและข้อจำกัดเวลาการใช้งาน และการบล็อกการโทรเข้า

### การใช้งานโหมดเด็ก

วิธีการใช้งานโหมดเด็ก:

1. เปิดใช้งานหน้าจอ Settings (การตั้งค่า) โดยทำตามขั้นตอนใดขั้นตอนหนึ่งต่อไปนี้:

- เรียกใช้งานการตั้งค่าด่วน จากนั้นแตะที่ .
- แตะ  > **Settings (การตั้งค่า)** .

2. เลื่อนหน้าจอ **Settings (การตั้งค่า)** ลงและเลือก **Kids Mode (โหมดเด็ก)**

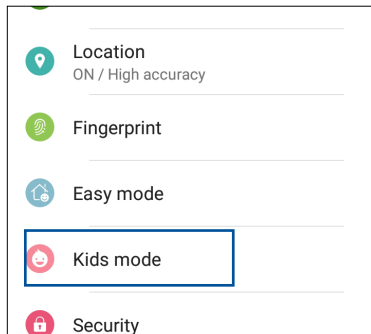

3. เลื่อน Kids Mode (โหมดเด็ก) ไปที่ **ON (เปิด)**

4. สร้าง PIN เลือกคำถามเพื่อความปลอดภัย และป้อนคำตอบของคุณ

5. เลือกแอปที่คุณต้องการให้แสดงภายใต้ Kids Mode (โหมดเด็ก) จากนั้นแตะ **Next (ถัดไป)**

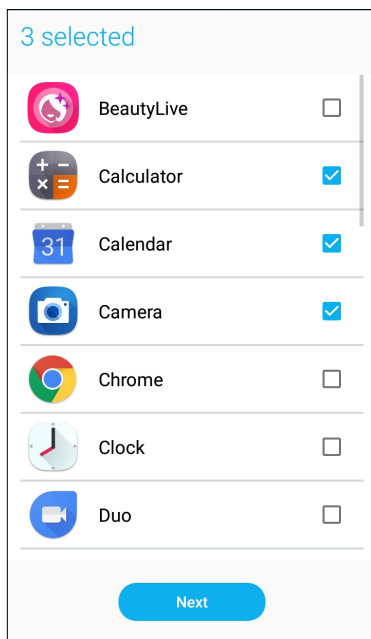

6. กำหนดค่าการตั้งค่าสายโทรเข้า จากนั้นแตะ **Finish** (เสร็จสิ้น)

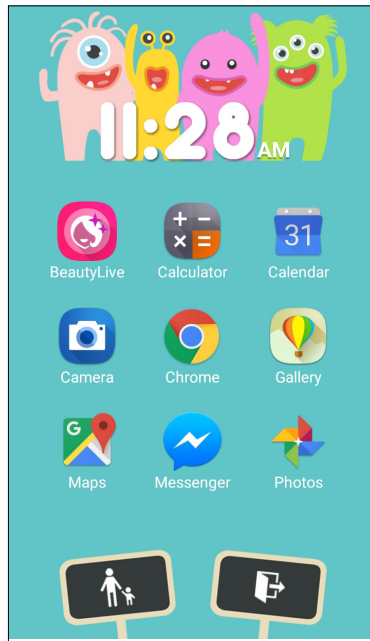
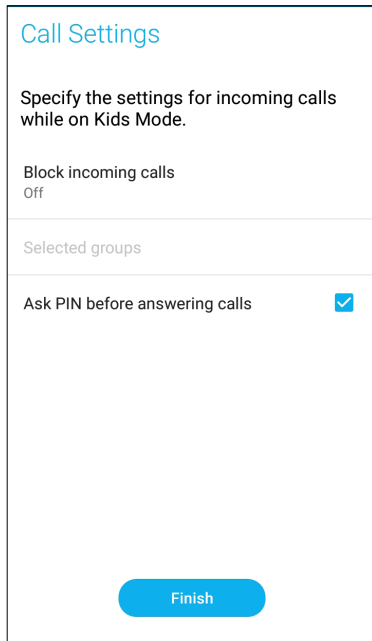



7. แตะ  เพื่อกำหนดค่าเพิ่มเติมสำหรับ Kids Mode (โหมดเด็ก)

8. แตะ  เพื่อปิดใช้งาน Kids Mode (โหมดเด็ก)

## การตั้งค่าวันที่และเวลา

ตามค่าเริ่มต้น ระบบจะแสดงวันที่และเวลาบนหน้าจอโฮมของคุณโดยอัตโนมัติ โดยซิงค์กับการตั้งค่าของผู้ให้บริการมือถือของคุณ

วิธีการเปลี่ยนการตั้งค่าวันที่และเวลา:

1. เปิดหน้าจอ การตั้งค่า โดยการดำเนินการต่อไปนี้:
  - เรียกใช้ การตั้งค่าด่วน จากนั้นแตะ 
  - แตะ  > **Settings (การตั้งค่า)**
2. เลื่อนหน้าจอ **Settings (การตั้งค่า)** ลงและเลือก **Date & time (วันที่ & เวลา)**
3. ยกเลิกการเลือก **Automatic date & time (วันที่ & เวลาอัตโนมัติ)** และ **Automatic time zone (เขตเวลาอัตโนมัติ)**
4. ปรับวันที่และเวลา
5. เลือกรูปแบบวันที่ที่คุณต้องการแสดง
6. คุณสามารถเลือกใช้เวลารูปแบบ 24 ชั่วโมงก็ได้ ถ้าต้องการ

---

หมายเหตุ: ให้ดู [Clock \(นาฬิกา\)](#) ด้วย



---

## การตั้งค่าริงโทนและเสียงเตือนของคุณ

ตั้งค่าเสียงสำหรับริงโทนโทรศัพท์ของคุณ การแจ้งเตือนต่าง ๆ เช่น ข้อความตัวอักษร อีเมล และการแจ้งเตือนเหตุการณ์ต่าง ๆ นอกจากนี้

คุณยังสามารถเลือกที่จะเปิดทำงานหรือปิดทำงานเสียงสัมผัสของปุ่มกด เสียงสัมผัส เสียงการลือคหน้าจอก หรือคุณสามารถเลือกที่จะให้ASUS Phone ของคุณสั่นเมื่อคุณแตะที่หน้าจอกก็ได้

วิธีการตั้งค่าเสียง:

1. เปิดหน้าจอ การตั้งค่า โดยการดำเนินการต่อไปนี้:
  - เรียกใช้ การตั้งค่าด่วน จากนั้นแตะ 
  - แตะ  > **Settings (การตั้งค่า)**
2. เลื่อนหน้าจอ Settings (การตั้งค่า) ลงและเลือก **Sound & Vibration (เสียงและสั่น)**
3. ตั้งค่าเสียงตามความชอบของคุณ



## หน้าจอล็อค

ตามค่าเริ่มต้น หน้าจอล็อคจะปรากฏหลังจากที่เปิดเครื่องอุปกรณ์ของคุณ และในขณะที่ปลุกขึ้นจากโหมดสลีปจากหน้าจอล็อค คุณสามารถเข้าไปยังระบบ Android® ของอุปกรณ์ของคุณได้โดยการปัดบนหน้าจอสัมผัสของคุณ

นอกจากนี้ คุณยังสามารถปรับแต่งหน้าจอล็อคของอุปกรณ์ของคุณเพื่อควบคุมการเข้าถึงไปยังข้อมูลและแอปพมือ ถัดของคุณได้ด้วย

## การปรับแต่งหน้าจอล็อค

ถ้าคุณต้องการเปลี่ยนแปลงการตั้งค่าต่าง ๆ ของหน้าจอล็อคของคุณจากตัวเลือกการ **Swipe (ปัด)** มาตรฐาน ให้ปฏิบัติตามขั้นตอน ต่อไปนี้:

1. เรียกใช้ การตั้งค่าด่วน จากนั้นแตะ 
2. เลื่อนหน้าจอ **Settings (การตั้งค่า)**, ลง และเลือก **Lock screen (หน้าจอล็อค)**

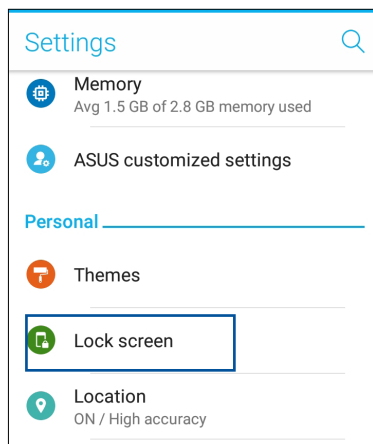

3. ในหน้าจอถัดไป แตะ **Screen lock (ล็อกหน้าจอ)**

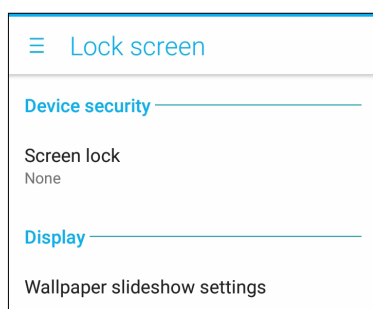

4. แตะตัวเลือกหน้าจอล็อคที่คุณต้องการใช้

---

**หมายเหตุ:** สำหรับรายละเอียดเพิ่มเติม ดู [Securing your Zen device \(การรักษาความปลอดภัย ASUS Phone ของคุณ\)](#)

---

## การใช้และปรับแต่งปุ่มการเข้าถึงด่วน

หน้าจอล็อกของคุณมีปุ่มการเข้าถึงด่วนที่สามารถกำหนดเองได้ 3 ปุ่ม เปิดใช้งานคุณสมบัตินี้และปรับแต่งปุ่มเหล่านี้เพื่อเปิดใช้งานแอปอื่นบนหน้าจอล็อกโดยใช้ขั้นตอนต่อไปนี้:

1. เรียกใช้ การตั้งค่าด่วน จากนั้นแตะ 
2. เลื่อนหน้าจอ **Settings (การตั้งค่า)**, ลง และเลือก **Lock screen (หน้าจอล็อก)**
3. ภายใต้ **Display (การแสดงผล)**, แตะที่ **Quick access (การเข้าถึงด่วน)**
4. ย้ายแถบเลื่อนไปทางขวาเพื่อเปิดใช้งาน **Customize quick access apps (ปรับแต่งแอปการเข้าถึงด่วน)** ปุ่มการเข้าถึงด่วนจะปรากฏบนหน้าจอล็อก

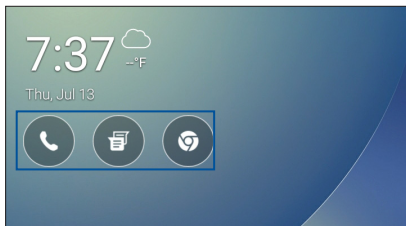

5. เลือกปุ่มที่คุณต้องการที่จะปรับเปลี่ยน

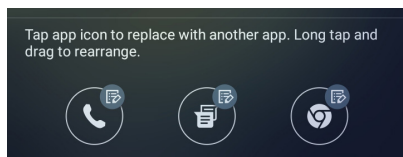

6. แตะแอปที่คุณต้องการฟรีเซิตลงบนปุ่มเข้าถึงด่วนที่คุณเลือกกำหนดค่า

**หมายเหตุ:** เลื่อนขึ้นหรือลงเพื่อดูรายการแอปปัจจุบันที่คุณสามารถกำหนดค่าได้

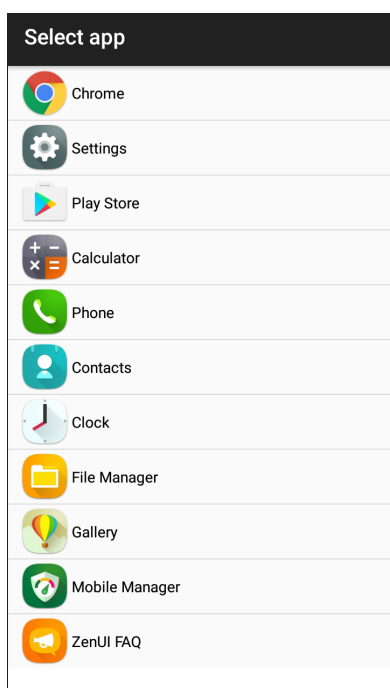

## เซ็นเซอร์ตรวจสอบรหัสลายนิ้วมือ

เซ็นเซอร์ตรวจสอบรหัสลายนิ้วมือป้องกันมิให้บุคคลอื่นใช้โทรศัพท์ ASUS ของคุณโดยไม่ได้รับอนุญาต คุณสามารถใช้ลายนิ้วมือของคุณปลดล็อกอุปกรณ์ เข้าถึงการโทรและข้อมูล เมื่อคุณตั้งค่ารหัสลายนิ้วมือของคุณ คุณยังต้องตั้งค่าวิธีการล็อกหน้าจอสำหรับการเริ่มต้นใช้งานของอุปกรณ์

### การเริ่มต้นใช้งานโทรศัพท์ ASUS ในครั้งแรก

ในการตั้งค่ารหัสลายนิ้วมือเมื่อเริ่มใช้งานโทรศัพท์ ASUS ในครั้งแรก:

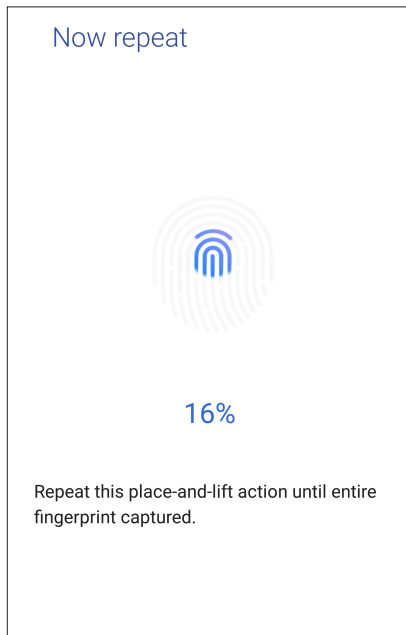

1. ให้แน่ใจว่าโมดูลการระบุรหัสลายนิ้วมือและนิ้วมือของคุณสะอาดและแห้ง
2. จากหน้าเว็บ Welcome (ยินดีต้อนรับ) ทำตามคำแนะนำบนหน้าจอในหน้าเว็บ **Protect your phone** (ปกป้องโทรศัพท์ของคุณ) และทำเครื่องหมายที่ **Set up fingerprint** (ตั้งค่าลายนิ้วมือ)
3. คลิก **NEXT** (ถัดไป) เพื่อไปยังหน้า **About Fingerprint Unlock** (เกี่ยวกับการปลดล็อกด้วยลายนิ้วมือ) จากนั้นคลิก **Add fingerprint** (เพิ่มลายนิ้วมือ) เพื่อเลือกวิธีการล็อกหน้าจอ
4. ค้นหาสแกนเนอร์ลายนิ้วมือที่ด้านล่างของอุปกรณ์ ปรับเปลี่ยนนิ้วมือของคุณและลองประกบนิ้วมือบริเวณอื่นอย่างช้า ๆ จนกระทั่งลายนิ้วมือของคุณถูกจับภาพ



5. คลิกที่ **NEXT** (ถัดไป) เพื่อทำการตั้งค่าให้สมบูรณ์

## การตั้งค่ารหัสลายนิ้วมือจากหน้าจอ Settings (การตั้งค่า)

ในการตั้งค่ารหัสลายนิ้วมือจากหน้าจอ **Settings** (การตั้งค่า):

1. ให้แน่ใจว่าสแกนเนอร์ลายนิ้วมือและนิ้วมือของคุณสะอาดและแห้ง
2. เปิดใช้งานหน้าจอ Settings (การตั้งค่า) โดยทำตามขั้นตอนใดขั้นตอนหนึ่งต่อไปนี้:
  - เรียกใช้งานการตั้งค่าด่วนจากนั้นแตะที่ 
  - แตะที่  > **Settings** (การตั้งค่า)
3. เลื่อนหน้าจอ Settings (การตั้งค่า) ลงและเลือก **Fingerprint** (ลายนิ้วมือ)

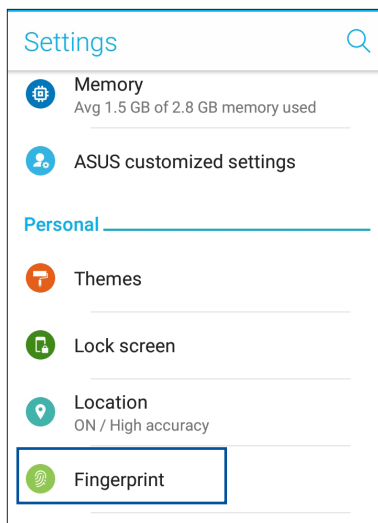

4. แตะ **Manage Fingerprints** (จัดการลายนิ้วมือ) จากนั้นแตะ **CONTINUE** (ดำเนินการต่อ)
5. ทำตามคำแนะนำเพื่อตั้งค่าวิธีการล็อกหน้าจอสำรอง

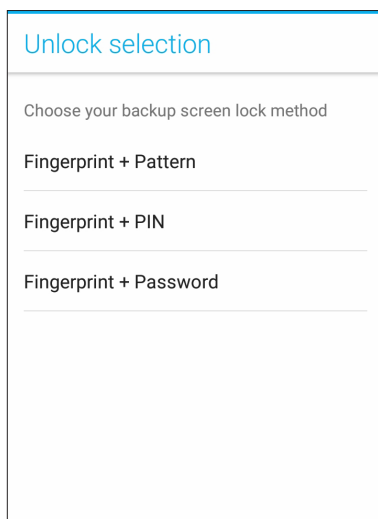

6. เลือกวิธีการที่คุณต้องการแสดงข้อมูลบนหน้าจอล็อก จากนั้นแตะที่ **Done (เสร็จ)**

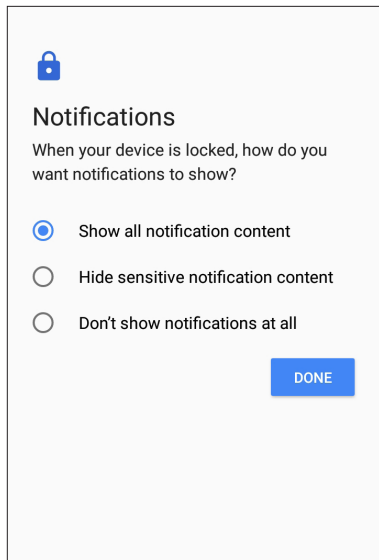

7. คลิก **Next (ถัดไป)** และทำตามขั้นตอน เพื่อลงทะเบียนลายนิ้วมือของคุณ

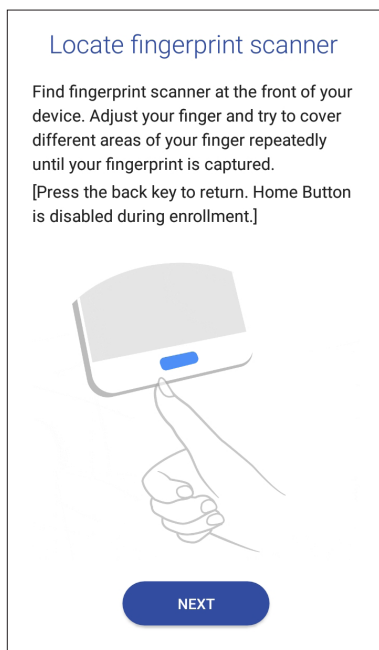

## 8. เมื่อทำเสร็จ แตะ Done (เสร็จ)

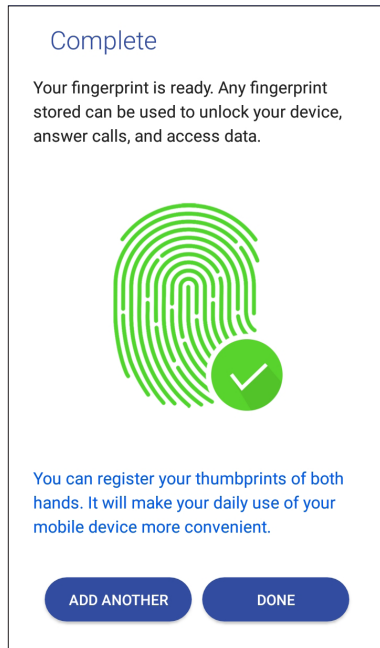

# แป้นพิมพ์ ZenUI

แป้นพิมพ์ ZenUI ช่วยให้ท่านเพลิดเพลินกับประสบการณ์การพิมพ์ด้วยมือข้างเดียวที่รวดเร็วและง่ายยิ่งขึ้น



## การปรับขนาดแป้นพิมพ์ ZenUI

มีความสะดวกสบายเพราะคุณสามารถปรับแต่งขนาดแป้นพิมพ์ตามที่ต้องการบนหน้าจอ

วิธีการปรับขนาดแป้นพิมพ์ ZenUI:

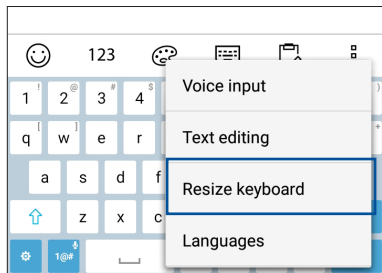
1. จากแถบเครื่องมือของแป้นพิมพ์ ZenUI และ  > **Resize keyboard (ปรับขนาดแป้นพิมพ์).**



2. ลาก  ขึ้น / ลง เพื่อเพิ่ม / ลดความสูงของแป้นพิมพ์ ZenUI
3. ลาก  ไปทางซ้าย / ขวา เพื่อเพิ่ม / ลดความกว้างของแป้นพิมพ์ ZenUI
4. ลาก  เพื่อย้ายแป้นพิมพ์ ZenUI ไปยังพื้นที่ที่ต้องการ

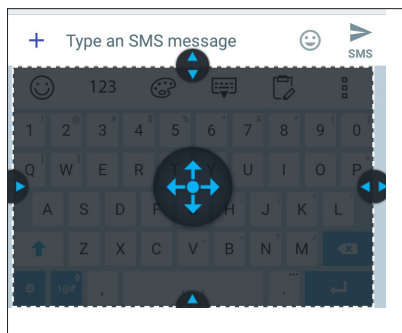

## การแก้ไขข้อความ

เลือก คำ วลี หรือวรรค เพื่อตัด คัดลอก หรือวางอย่างถูกต้อง

วิธีการแก้ไขข้อความด้วยแป้นพิมพ์ ZenUI:

1. จากแถบเครื่องมือของแป้นพิมพ์ ZenUI และ  > **Text editing (การแก้ไขข้อความ).**

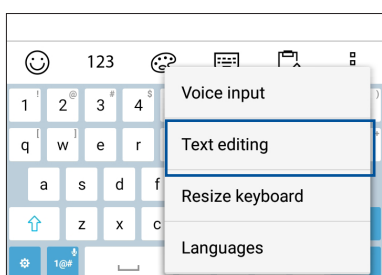

2. แตะ **Select (เลือก)** และเลื่อนเคอร์เซอร์ไปที่ข้อความโดยใช้ปุ่มนำทางเพื่อไฮไลต์เนื้อหาที่คุณต้องการ จากนั้นแตะปุ่ม **Cut (ตัด)**, **Copy (คัดลอก)**, หรือ **Paste (วาง)** เพื่อใช้งาน

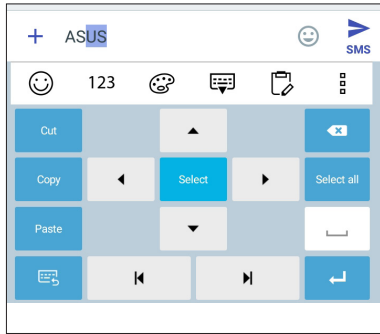

---

หมายเหตุ: นอกจากนี้ คุณยังสามารถตั้งค่าแป้นพิมพ์ ZenUI ได้จาก **☰ > Settings (การตั้งค่า) > Languages & input (ภาษาและการป้อนข้อมูล) > Virtual keyboard (แป้นพิมพ์เสมือน) > ZenUI keyboard (แป้นพิมพ์ ZenUI)**

---



# ทำงานหนัก เล่นหนักยิ่งกว่า

# 3

## Chrome

Chrome for Android` ให้คุณสนุกไปกับประสบการณ์การท่องเว็บไซต์ที่รวดเร็ว ปลอดภัยและเสถียรบน Chrome เดสก์ท็อป ลงชื่อเข้าใช้ในบัญชีผู้ใช้ Google ของคุณเพื่อซิงค์แท็บ บุคมาร์กและประวัติการท่องเว็บผ่านอุปกรณ์ทั้งหมดของคุณ หากคุณยังไม่มีบัญชีผู้ใช้ Google ให้ลงทะเบียนบัญชีผู้ใช้

---

**หมายเหตุ:** สำหรับรายละเอียดเกี่ยวกับการสร้างบัญชีผู้ใช้ Google ดูที่ [Gmail](#)

---

**สำคัญ!** ก่อนที่จะทำการท่องอินเทอร์เน็ต หรือทำกิจกรรมใด ๆ เกี่ยวกับอินเทอร์เน็ต ให้แน่ใจว่าASUS Phone ของคุณเชื่อมต่ออยู่กับ Wi-Fi หรือเครือข่ายมือถือ สำหรับรายละเอียดเพิ่มเติม ดู [Staying connected \(เชื่อมต่อตลอดเวลา\)](#)

---

## การเรียกใช้งาน Chrome

จากหน้าจอหลัก ทำตามขั้นตอนใดขั้นตอนหนึ่งต่อไปนี้เพื่อเรียกใช้งาน Chrome:

- แตะที่ **Chrome**
- แตะ **☰ > Chrome**

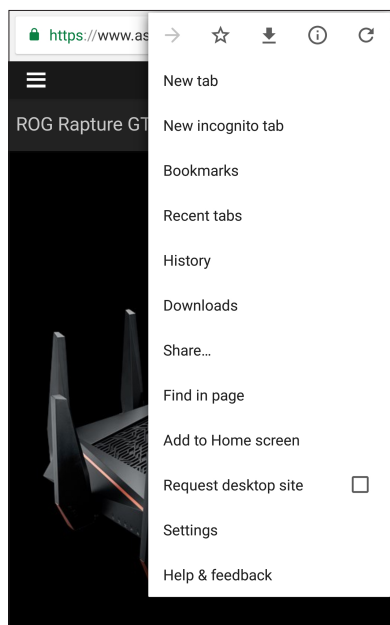

## การแชร์หน้า

แชร์หน้าที่น่าสนใจจากASUS Phone ของคุณไปให้ผู้อื่นผ่านบัญชีอีเมล บัญชีที่เก็บข้อมูลบนคลาวด์ บลูทูธ หรือแอปอื่น ๆ บน ASUS Phone

1. เรียกใช้งาน Chrome
2. จากหน้าเว็บ แตะ  > **Share...(แชร์...)**
3. แตะบัญชีหรือแอปที่คุณต้องการใช้เป็นสื่อในการแชร์หน้า

## การบุ๊คมาร์กหน้า

บุ๊คมาร์กหน้าหรือเว็บไซต์ที่คุณชอบ เพื่อที่คุณจะสามารถกลับไป และเรียกดูข้อมูลเหล่านั้นได้อีก  
วิธีการบุ๊คมาร์กหน้า:

จากหน้า แท็บ  >  หากต้องการดูหน้ารายการโปรดของคุณแตะที่  > บุ๊คมาร์กแล้วเลือกหน้าที่คุณต้องการดูหรือเข้าถึง

## การล้างแคชของเบราว์เซอร์

ล้างข้อมูลการท่องเว็บที่จัดเก็บไว้ชั่วคราวใน ASUS Phone ของคุณเพื่อปรับปรุงประสิทธิภาพการโหลดของเบราว์เซอร์ Chrome ข้อมูลการท่องเว็บรวมถึงประวัติการท่องเว็บ แคช ข้อมูลคุกกี้/ไซต์รหัสผ่านที่บันทึกไว้ และข้อมูลการเติมอัตโนมัติ

1. เปิดเบราว์เซอร์
2. แตะ  > **Settings (การตั้งค่า) > Privacy (ความเป็นส่วนตัว) > CLEAR BROWSING DATA (ล้างข้อมูลประวัติการท่องเว็บ)**
3. เลือกข้อมูลประวัติการท่องเว็บที่คุณต้องการลบ
4. เมื่อทำเสร็จ คลิกที่ **CLEAR (ล้างข้อมูล)**

## Gmail

ใช้ Gmail ในการตั้งค่าบัญชีผู้ใช้ Google เพื่อรับบริการและแอปที่เกี่ยวข้องกับ Google ตลอดจนการ

รับ ส่ง และเรียกดู อีเมลจาก ASUS Phone ของคุณ นอกจากนี้ คุณยังสามารถตั้งค่าบัญชีอีเมลอื่น เช่น Yahoo หรือบัญชีอีเมลที่ทำงานผ่าน Gmail ได้ด้วย

---

**สำคัญ!** ASUS Phone ของคุณต้องเชื่อมต่อไปยัง Wi-Fi หรือเครือข่ายมือถือ เพื่อที่คุณจะสามารถเพิ่มบัญชีอีเมล หรือส่งและรับอีเมล จากบัญชีที่เพิ่มเข้ามาได้ สำหรับรายละเอียดเพิ่มเติม ดู [Staying connected\(เชื่อมต่อตลอดเวลา\)](#)

---

ในการตั้งค่าบัญชี Google:

1. จากหน้าจอหลัก ทำตามขั้นตอนใดขั้นตอนหนึ่งต่อไปนี้เพื่อเรียกใช้งาน Gmail:

- แตะที่ **Google > Gmail**
- แตะที่ **☰ > Google > Gmail**

2. แตะที่ **Add an email address(เพิ่มที่อยู่อีเมล)**, แล้วแตะที่ **Next (ถัดไป)**

3. เลือก **Google**, แล้วแตะที่ **Next (ถัดไป)**

4. บ้อนที่อยู่อีเมลของคุณ ในการสร้างบัญชีผู้ใช้ Google ใหม่ แตะที่หรือสร้างบัญชีผู้ใช้ใหม่

5. ปฏิบัติตามขั้นตอนต่อไปเพื่อลงชื่อเข้าใช้บัญชีผู้ใช้ Gmail ของคุณ

---

**หมายเหตุ:** ถ้าคุณต้องการตั้งค่าบัญชีที่ทำงานของคุณบนASUS Phone ให้สอบถามการตั้งค่าอีเมลจากผู้ดูแลระบบเครือข่ายของ คุณ

---

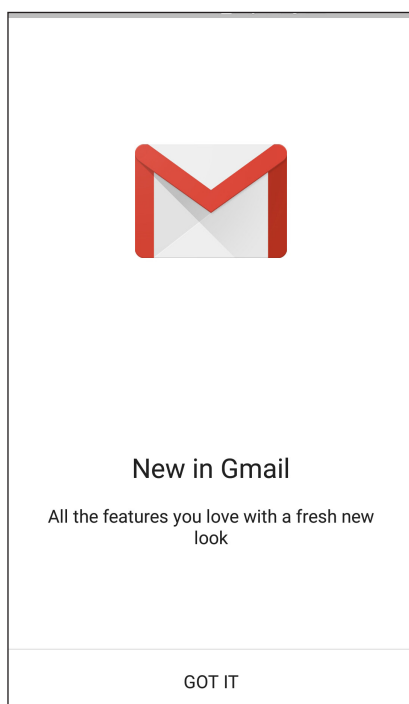



# Google Calendar

สร้างชีวิตให้กับตารางเวลาของคุณและยังคงติดตามทุกกิจกรรมหรือการแจ้งเตือนที่สำคัญทั้งหมดของคุณกิจกรรมที่คุณสร้างหรือแก้ไขจะซิงค์โดยอัตโนมัติกับเวอร์ชัน Google Calendar ที่คุณลงชื่อเอาไว้



## การสร้างกิจกรรม

ในการสร้างกิจกรรม:

1. จากหน้าจอหลัก แตะที่ **Google > Calendar (ปฏิทิน)**
2. แตะที่ **+** จากนั้นแตะที่ **Event (กิจกรรม)**
3. ป้อนข้อมูลชื่อกิจกรรมของคุณและเลือกวันที่และเวลาสำหรับกิจกรรมคุณอาจตั้งค่ากิจกรรมเป็นกิจกรรมทั้งหมดหรือกิจกรรมที่เกิดขึ้นซ้ำ
  - กิจกรรมทั้งวัน: จากฟิลต์ **All day (กิจกรรมทั้งวัน)** ย้ายแถบเลื่อนไปทางด้านขวา
  - กิจกรรมที่เกิดขึ้นซ้ำ: แตะที่ **More options (ตัวเลือกเพิ่มเติม)** > , จากนั้นเลือกความถี่ที่คุณต้องการให้กิจกรรมเกิดขึ้นซ้ำหรือทำซ้ำ
4. ในการตั้งค่าระยะเวลาแตะที่ **More options (ตัวเลือกเพิ่มเติม)** > , จากนั้นระบุประเทศในเวลาที่คุณต้องการให้แสดงผล
5. จากฟิลต์ **Add location (เพิ่มตำแหน่งที่ตั้ง)** ป้อนข้อมูลสถานที่จัดงานหรือตำแหน่งที่ตั้งของกิจกรรม
6. แตะที่ , จากนั้นเลือกหรือตั้งค่าเวลาหรือวันเพื่อรับการแจ้งเตือนหรือข้อความแจ้งเตือนเกี่ยวกับกิจกรรม
7. จากฟิลต์ **Invite people (เชิญบุคคล)** ป้อนข้อมูลที่อยู่อีเมลของแขกรับเชิญในกิจกรรมของคุณ
8. นอกจากนี้ คุณยังสามารถเพิ่มบันทึกย่อหรือเอกสารแนบได้จากฟิลต์ **Add note (เพิ่มบันทึกย่อ)** หรือ **Add attachment (เพิ่มเอกสารแนบ)**
9. เมื่อเสร็จสิ้น แตะที่ **SAVE (บันทึก)**

## การแก้ไขหรือการลบกิจกรรม

ในการแก้ไขหรือลบกิจกรรม:

1. จากหน้าจอหลัก แตะที่ **Google > Calendar (ปฏิทิน)**
2. แตะที่กิจกรรมที่คุณต้องการแก้ไขหรือลบ
3. ในการแก้ไขกิจกรรม แตะที่  และทำการเปลี่ยนแปลงที่จำเป็น ในการลบกิจกรรมออก แตะที่  > **Delete (ลบ)** จากนั้นแตะที่ **OK (ตกลง)** เพื่อยืนยันการลบ



## การสร้างข้อความแจ้งเตือน

ในการสร้างข้อความแจ้งเตือน:

1. จากหน้าจอหลัก แตะที่ **Google > Calendar (ปฏิทิน)**
2. แตะที่ **+** จากนั้นแตะที่ **Reminder (ข้อความแจ้งเตือน)**
3. ป้อนข้อมูลข้อความแจ้งเตือนและแตะที่ **DONE (เสร็จสิ้น)**
4. ตั้งค่าเวลาและวันที่สำหรับข้อความแจ้งเตือนคุณสามารถตั้งค่าข้อความแจ้งเตือนเป็นการแจ้งเตือนตลอดทั้งวันหรือการแจ้งเตือนที่เกิดประจำ
  - ข้อความแจ้งเตือนทั้งวัน: จากฟิลต์ **All day (กิจกรรมทั้งวัน)** ย้ายแถบเลื่อนไปทางด้านขวา
  - ข้อความแจ้งเตือนซ้ำ: แตะที่ , จากนั้นเลือกความถี่ที่คุณต้องการให้ข้อความแจ้งเตือนเกิดขึ้นซ้ำหรือทำซ้ำ
5. เมื่อเสร็จสิ้น แตะที่ **SAVE (บันทึก)**

## การแก้ไขหรือการลบข้อความแจ้งเตือน

ในการแก้ไขหรือลบข้อความแจ้งเตือน:

1. แตะที่ **Google > Calendar (ปฏิทิน)**
2. แตะที่ข้อความแจ้งเตือนที่คุณต้องการแก้ไขหรือลบ
3. ในการแก้ไขข้อความแจ้งเตือน แตะที่  และทำการเปลี่ยนแปลงที่จำเป็น ในการลบข้อความแจ้งเตือนออก แตะที่  > **Delete (ลบ)** จากนั้นแตะที่ **OK (ตกลง)** เพื่อยืนยันการลบ

## ตัวจัดการไฟล์

การใช้ตัวจัดการไฟล์ อนุญาตให้คุณค้นหาและจัดการข้อมูลของคุณ ทั้งบนที่เก็บข้อมูลภายในของASUS Phone และ อุปกรณ์เก็บข้อมูลภายนอกที่เชื่อมต่ออยู่ได้อย่างง่ายดาย

หากต้องการเปิดใช้งาน File Manager (ตัวจัดการไฟล์) และที่ **☰** > **File Manager (ตัวจัดการไฟล์)**

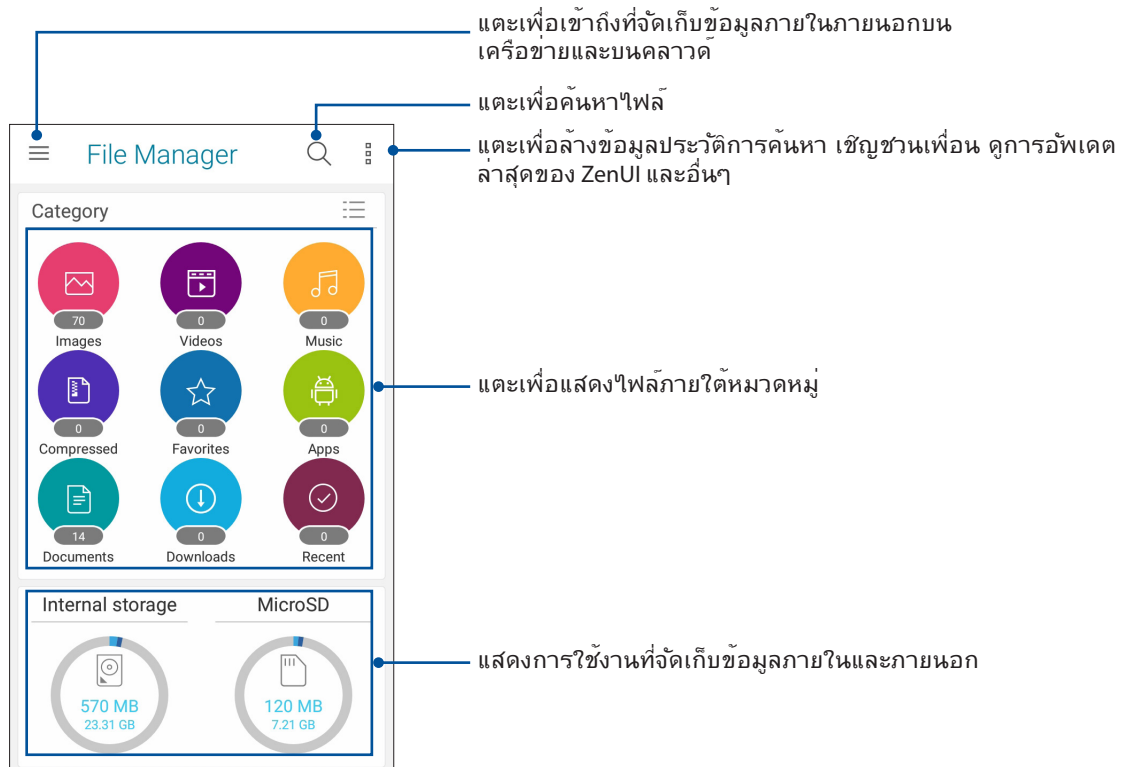

**สำคัญ!** ก่อนการเข้าถึงไฟล์ที่บันทึกไว้บนเครื่องขยายและที่จัดเก็บข้อมูลบนคลาวด์ให้แน่ใจว่าเครื่องขยาย Wi-Fi หรือเครื่องขยายโทรศัพท์มือถือถูกเปิดใช้งานบน ASUS Phone ของคุณ สำหรับรายละเอียดต่างๆดูที่ [Staying connected \(เชื่อมต่อตลอดเวลา\)](#)

## คลาวด์

สำรองข้อมูลของคุณ, ซิงค์ไฟล์ระหว่างอุปกรณ์ต่าง ๆ และแชร์ไฟล์อย่างปลอดภัยและเป็นส่วนตัวผ่านแอคเคาท์คลาวด์ เช่น ASUS WebStorage, Drive, OneDrive และ Dropbox

### ASUS WebStorage

ลงทะเบียน หรือลงชื่อเข้าใช้ยัง ASUS WebStorage และรับพื้นที่เก็บข้อมูลบนคลาวด์ฟรี ภายใหม่โดยอัตโนมัติ สำหรับแชร์ทันที, ซิงค์ไฟล์ระหว่างอุปกรณ์ต่าง ๆ หรือแชร์ไฟล์ผ่านแอคเคาท์ ASUS WebStorage ของคุณ

---

**สำคัญ!** ให้แน่ใจว่า Wi-Fi หรือเครือข่ายมือถือเปิดทำงานบน ASUS Phone ของคุณ สำหรับรายละเอียด ดู [Staying connected \(เชื่อมต่อตลอดเวลา\)](#)

---

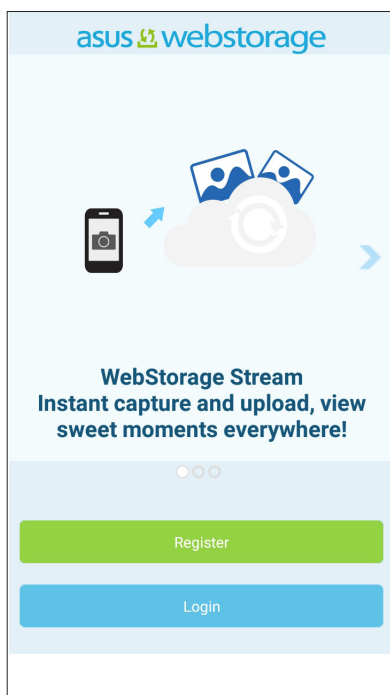

## คำถามที่พบบ่อยของ ZenUI

ค้นหาคำตอบจาก FAQs (คำถามที่พบบ่อย) หรือพูดคุยโดยตรงกับผู้ใช้ Zen UI ท่านอื่นๆ เพื่อค้นหาและแชร์วิธีการแก้ไขปัญหาเกี่ยวกับแอปต่างๆ ของ ZenUI

ในการใช้งาน คำถามที่พบบ่อยของ ZenUI:

- 1.แตะ  > ASUS > คำถามที่พบบ่อยของ ZenUI
- 2.แตะ ZenUI FAQs (คำถามที่พบบ่อยของ ZenUI), หลังจากนั้นเลือกแอปที่คุณต้องการหาคำตอบ

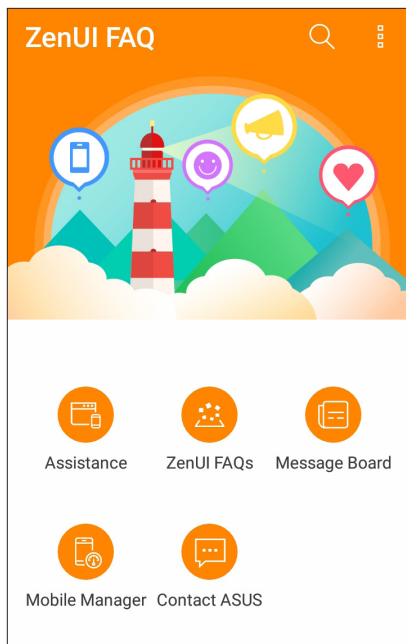



# วิธีต่าง ๆ ในการติดต่อ

# 4

## โทรอย่างมีสไตล์

### คุณสมบัติ SIM คู่

คุณสมบัติ SIM คู่ของ ASUS Phone ของคุณ ใช้สำหรับจัดการกับการตั้งค่าต่าง ๆ ของนาฬิกา SIM การ์ดที่ติดตั้งเข้ามาในเครื่อง ด้วยคุณสมบัตินี้ คุณสามารถเปิดทำงาน/ปิดทำงานนาฬิกา SIM การ์ด, กำหนดชื่อ SIM หรือตั้งค่าการดัดหนึ่งเป็นเครือข่ายที่เลือกใช้ได้

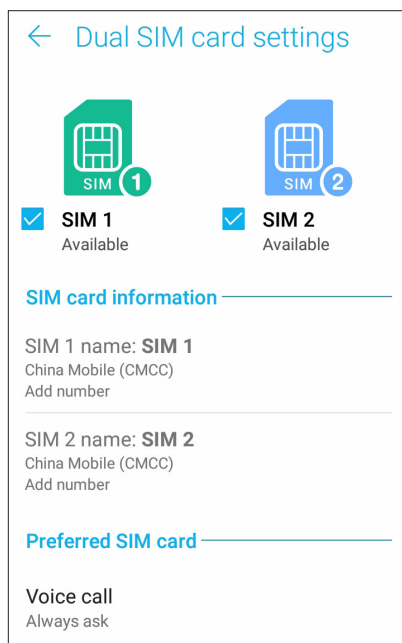

### การเปลี่ยนชื่อนาฬิกา SIM การ์ด

เปลี่ยนชื่อของนาฬิกา SIM การ์ดบน ASUS Phone เพื่อที่คุณสามารถระบุการ์ดต่าง ๆ ได้อย่างง่ายดาย

ในการเปลี่ยนชื่อของนาฬิกา SIM การ์ดแต่ละที่ชื่อ **SIM1: ชื่อ SIM1** หรือ **SIM2: ชื่อ SIM2** จากนั้นป้อนชื่อสำหรับ นาฬิกา SIM การ์ดของคุณ

---

**หมายเหตุ:** ถ้า SIM ของคุณมาจากผู้ให้บริการมือถือที่แตกต่างกัน เราแนะนำให้ผู้ใช้ชื่อของผู้ให้บริการเป็นชื่อ SIM ของคุณ ถ้า SIM ทั้งสองมาจากผู้ให้บริการมือถือเดียวกัน เราแนะนำให้ผู้ใช้หมายเลขมือถือเป็นชื่อ SIM ของคุณ

---

## การกำหนด SIM การ์ดเริ่มต้น

กำหนด SIM การ์ดเป็น SIM ที่เลือกใช้อันดับแรกสำหรับสายสนทนา และบริการข้อมูลต่าง ๆ

### SIM การ์ดสำหรับสายสนทนา

เมื่อคุณโทรออก ASUS Phone ของคุณจะใช้ SIM การ์ดที่เลือกใช้เพื่อเชื่อมต่อสาย

ในการกำหนด SIM การ์ดสำหรับการโทรออกด้วยเสียง และที่ **Voice call (โทรด้วยเสียง)** จากนั้นแตะที่ SIM ที่คุณต้องการใช้

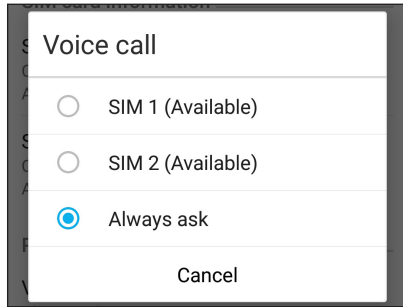

---

**สำคัญ!** คุณสามารถใช้คุณสมบัตินี้ได้เฉพาะเมื่อคุณโทรจากรายการรายชื่อของคุณเท่านั้น

---

### SIM การ์ดสำหรับข้อความ SMS

ในการกำหนด SIM การ์ดสำหรับข้อความ SMS และ **SMS messages (ข้อความ SMS)** จากนั้นเลือกจาก **SIM1** หรือ **SIM2**

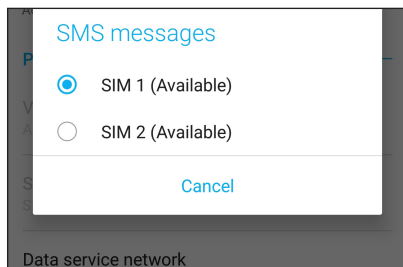

### SIM การ์ดสำหรับบริการข้อมูล

ในการกำหนด SIM การ์ดสำหรับบริการข้อมูล และที่ **Data service network (เครือข่ายบริการข้อมูล)** จากนั้นเลือกจาก **SIM1** หรือ **SIM2**

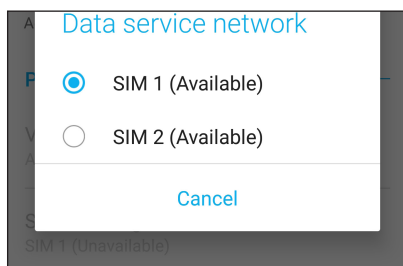

## การโทรออก

ASUS Phone ของคุณมีวิธีการโทรออกหลายรูปแบบ โทรหาเพื่อนของคุณจากรายการรายชื่อ หมุนแบบอัจฉริยะเพื่อทำการโทรอย่างรวดเร็ว หรือป้อนหมายเลขโทรด่วนเพื่อโทรไปยังรายชื่อที่คุณโทรบ่อย ๆ

---

**หมายเหตุ:** จัดระเบียบรายชื่อของคุณในแอป Contacts (รายชื่อ) สำหรับรายละเอียด ดู [Managing contacts \(การจัดการรายชื่อ\)](#)

---

## การเปิดแอป Phone (โทรศัพท์)

จากหน้าจอโฮมของคุณ ดำเนินการต่อไปนี้เพื่อเปิดแอป Phone (โทรศัพท์):

- แตะ 
- แตะ  > Phone (โทรศัพท์)

## การหมุนหมายเลขโทรศัพท์

ใช้แอป Phone (โทรศัพท์) เพื่อหมุนหมายเลขโทรศัพท์โดยตรง

1. จากหน้าจอโฮมของคุณ แตะ  > Phone (โทรศัพท์) จากนั้นแตะปุ่มตัวเลข
2. เลือกจากปุ่มโทร SIM1 หรือ SIM2 เพื่อหมุนหมายเลข

---

**หมายเหตุ:** ลักษณะของปุ่มโทรอาจแตกต่างกัน ทั้งนี้ขึ้นอยู่กับค่าที่คุณทำใน SIM การ์ดของคุณ สำหรับรายละเอียดเพิ่มเติม ดูที่ [Dual SIM feature\(คุณสมบัติ SIM คู่\)](#)

---

## การหมุนหมายเลขต่อ

เมื่อคุณจำเป็นต้องโทรไปยังหมายเลขที่มีหมายเลขต่อ คุณสามารถใช้ขั้นตอนต่อไปนี้เพื่อข้ามส่วนที่เป็นเสียงพูดได้

## พร้อมสำหรับการยืนยันหมายเลขต่อ

คุณสามารถใส่พร้อมต่อการยืนยันสำหรับหมายเลขต่อหลังจากที่หมุนหมายเลขหลัก

1. จากแอป Phone (โทรศัพท์) ป้อนหมายเลขหลัก
2. แตะ # ค้างไว้ เพื่อใส่พร้อมต่อการยืนยัน ซึ่งจะแสดงด้วยเครื่องหมายเซมิโคลอน (;)
3. เลือกจากปุ่มโทร SIM1 หรือ SIM2 เพื่อทำการโทร
4. เมื่อระบบถาม แตะ OK (ตกลง) เพื่อยืนยันหมายเลขต่อ
5. แตะ  เพื่อวางสาย

## การหมุนหมายเลขต่ออัตโนมัติ

คุณสามารถใส่การหยุดชั่วคราวแบบสั้นและยาวหลังจากที่หมุนหมายเลขหลักจากนั้นหมายเลขต่อจะถูกกดเข้าไปโดยอัตโนมัติ

1. จากแอป Phone (โทรศัพท์) ป้อนหมายเลขหลัก
2. ในการแทรกการหยุดชั่วคราว แต่ละค้างไว้ที่ \* จนกระทั่งเครื่องหมายจุดภาค (,) ปรากฏขึ้นมา
3. ป้อนหมายเลขต่อ
4. เลือกจากปุ่มโทร **SIM1** หรือ **SIM2** เพื่อทำการโทร
5. แตะ  เพื่อวางสาย

## การหมุนรายชื่ออัจฉริยะ

ขณะที่คุณป้อนหมายเลขหรือตัวอักษรสองสามตัวแรกของชื่อของผู้ติดต่อของคุณ การหมุนอัจฉริยะจะกรองรายการรายชื่อหรือบันทึกการโทรของคุณ และแนะนำหมายเลขที่สามารถเป็นไปได้ให้กับคุณ คุณสามารถตรวจสอบว่ารายชื่อที่คุณกำลังจะโทรหา นั้นอยู่บนรายการที่อาจเป็นไปได้หรือไม่ จากนั้นคุณสามารถทำการโทรไปยังหมายเลขนั้นอย่างรวดเร็ว

1. เปิดแอป Phone (โทรศัพท์) จากนั้นป้อนหมายเลขหรือชื่อของผู้ติดต่อ
2. จากรายการของรายชื่อที่เป็นไปได้ แตะรายชื่อที่คุณต้องการโทร ถ้ารายชื่อไม่ได้อยู่ในรายการ ให้ป้อนหมายเลขหรือชื่อของผู้ติดต่อคนนั้นให้สมบูรณ์
3. เลือกจากปุ่มโทร **SIM1** หรือ **SIM2** เพื่อทำการโทร

---

**หมายเหตุ:** ลักษณะของปุ่มโทรอาจแตกต่างจากนี้ ขึ้นอยู่กับการตั้งค่าที่คุณทำไปยังนาฬิกา SIM การ์ดของคุณ สำหรับรายละเอียดเพิ่มเติม ดู [Dual SIM feature \(คุณสมบัติ SIM\)](#) ไปด้วย

---

## การโทรจากแอป Contacts (รายชื่อ)

ใช้แอป Contacts (รายชื่อ) เพื่อทำการโทรจากรายการรายชื่อของคุณ

1. เรียกใช้แอป Contacts (รายชื่อ)
2. แตะชื่อของผู้ติดต่อ จากนั้นแตะหมายเลขที่คุณต้องการโทร
3. ถ้าเครื่องมี SIM การ์ดสองอันติดตั้งอยู่ ให้แตะ SIM การ์ดที่คุณต้องการโทรออก
4. แตะ  เพื่อวางสาย



---

**หมายเหตุ:** วิธีการดูรายชื่อทั้งหมดจากบัญชีรายชื่อทั้งหมด แตะรายการ **Contacts to display (รายชื่อที่จะแสดง)** จากนั้นทำ เครื่องหมายบัญชีทั้งหมด

---

## การโทรไปยังรายชื่อที่ชอบของคุณ

เมื่อคุณเพิ่มรายชื่อไปยังรายชื่อที่ชอบของคุณ คุณสามารถโทรไปยังรายชื่อเหล่านั้นอย่างรวดเร็วจากแอป Phone (โทรศัพท์)



1. เรียกใช้แอป Contacts (รายชื่อ) หรือ Phone (โทรศัพท์)
2. แตะ  > **Favorites (รายการโปรด)** เพื่อแสดงรายชื่อที่ชอบของคุณ จากนั้นแตะรายชื่อที่ชอบที่คุณต้องการโทรหา
3. แตะ  เพื่อวางสาย

## การรับสาย

จอสัมผัสของASUS Phone ของคุณจะสว่างขึ้นเมื่อมีสายเรียกเข้า ลักษณะของการแสดงสายเรียกเข้าจะแตกต่างกัน ขึ้นอยู่กับสถานะของASUS Phone ของคุณ

## การรับสาย

การรับสายมีสองวิธี ขึ้นอยู่กับสถานะของASUS Phone ของคุณ:



- ถ้าอุปกรณ์ของคุณทำงานอยู่ แตะ **Answer (รับสาย)** หรือถ้าต้องการปฏิเสธสาย แตะ **Dismiss(ปิดเสียงเตือน)**
- ถ้าอุปกรณ์ของคุณถูกล็อค ลาก  ไปยัง  เพื่อรับสาย หรือลากไปยัง  เพื่อปฏิเสธสาย

## การจัดการบันทึกการโทรของคุณ

จากบันทึกการโทรของคุณ คุณสามารถโทรกลับไปยังสายที่พลาด บันทึกสายไปยังรายการรายชื่อ บล็อกผู้โทรเขา หรือโทรซ้ำไปยังหมายเลขหรือรายชื่อที่โทรล่าสุด



## การบันทึกสายไปยังรายชื่อ

คุณสามารถเพิ่มสายจากบันทึกการโทรไปยังรายการรายชื่อของคุณได้

1. จากแอป Phone (โทรศัพท์) แตะ  เพื่อแสดงบันทึกการโทรของคุณ
2. แตะ > ด้านข้างหมายเลขที่คุณต้องการเพิ่มในรายชื่อผู้ติดต่อ
3. แตะ  ข้างหมายเลข
4. แตะ **Create new contact (สร้างรายชื่อใหม่)** เพื่อเพิ่มรายการใหม่ไปยังรายการรายชื่อของคุณ  
และ **Add to existing contact (เพิ่มไปยังรายชื่อที่มีอยู่)** เลือกรายชื่อ จากนั้นแตะ  ถ้าคุณต้องการเขียนทับ หมายเลขของรายชื่อด้วยหมายเลขใหม่นี้

## การโทรข้ามหมายเลขที่โทรล่าสุด

วิธีการโทรข้ามหมายเลขที่โทรล่าสุด:

1. จากแอป Phone (โทรศัพท์) และ  เพื่อแสดงบันทึกการโทรของคุณ
2. แตะ **Call (โทร)** เพื่อแสดงหมายเลขที่โทรล่าสุดของคุณ จากนั้นแตะ **Call (โทร)** อีกครั้ง เพื่อโทรข้ามหมายเลข
3. แตะ  เพื่อวางสาย

## ตัวเลือกการโทรอื่น ๆ

ระหว่างการใช้อยู่สายโทรศัพท์ และ  และแตะตัวเลือกการโทรใด ๆ ก็ได้ที่สามารถทำได้ในขณะที่อยู่ระหว่างการโทร



### ไมโครโฟน

เปิดหรือปิดไมโครโฟนสำหรับสายที่ใช้งานอยู่ เมื่อไมโครโฟนถูกปิด หรืออยู่ในโหมดปิดเสียง คุณสามารถได้ยินเสียงผู้โทรได้ แต่ผู้โทรไม่สามารถได้ยินคุณได้



### สปีกเกอร์โฟน

เปิดหรือปิดสปีกเกอร์โฟน



### พักสาย

พักสายที่ใช้งานอยู่



### การประชุมทางโทรศัพท์

เมื่อคุณสมัครใช้บริการการประชุมทางโทรศัพท์กับผู้ให้บริการมือถือของคุณแล้ว ไอคอนนี้จะช่วยให้คุณเพิ่ม รายชื่อผู้ติดต่อเข้ามาในสายที่ใช้งานอยู่

#### หมายเหตุ:

- จำนวนของผู้เข้าร่วมในการประชุมทางโทรศัพท์ ขึ้นอยู่กับการสมัครการประชุมทางโทรศัพท์ของคุณ คุณสามารถสอบถามเกี่ยวกับบริการนี้จากผู้ให้บริการมือถือของคุณ
- สำหรับรายละเอียดเพิ่มเติมเกี่ยวกับการประชุมทางโทรศัพท์ ดู [Managing multiple calls \(การจัดการหลายสาย\)](#)



### บันทึก

บันทึกสายที่ใช้งานอยู่

**สำคัญ!** กฎหมายสำหรับประเทศส่วนใหญ่บ่งชี้ให้ต้องขออนุญาตจากคู่สนทนา หรือบุคคลที่อยู่ในสายก่อนที่จะบันทึก สาย

หมายเหตุ: สำหรับรายละเอียดเพิ่มเติม ให้อ่าน [Recording calls \(การบันทึกสาย\)](#)

## การจัดการหลายสาย

ASUS Phone ของคุณมีวิธีการที่สะดวกในการโทร หรือรับสองสาย นอกจากนี้คุณยังสามารถตั้งการประชุมทางโทรศัพท์ที่เหมาะสม สำหรับการประชุมทางธุรกิจ สายปาร์ตี้ และสายกลุ่มแบบอื่น ๆ ได้ด้วย

## การรับอีกสายหนึ่ง

ในขณะที่คุณกำลังพูดคุยบน ASUS Phone ของคุณ คุณอาจได้ยินเสียงบี๊บซึ่งจะเป็นการระบุว่าสายเรียกเข้าอีกสายหนึ่งเข้ามา และ **Answer (รับสาย)** บนจอสัมผัส เพื่อรับสายเรียกเข้าในขณะที่กำลังใช้งานอีกสายหนึ่งอยู่

## การบันทึกสาย

ASUS Phone ของคุณช่วยให้คุณสามารถบันทึกการสนทนา เพื่อใช้สำหรับเป็นข้อมูลหรือให้เพื่ออ้างอิงในอนาคต

1. โทรด้วยรายชื่อ หรือหมายเลข
2. แตะ  เพื่อบันทึกสาย

---

**สำคัญ!** ก่อนที่จะบันทึกสาย ให้แน่ใจว่าคุณขออนุญาตจากคู่สนทนาอีกฝ่ายหนึ่งแล้ว

---

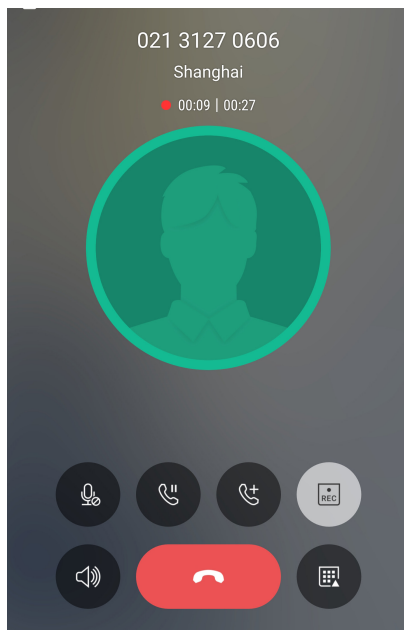

3. วิธีการหยุดการบันทึก แตะ  ไอคอน  นี้จะปรากฏขึ้นบนแถบการแจ้งเตือนระบบ
4. ปิดจากมุมมองของหน้าจอลง จากนั้นแตะ การแจ้งเตือน **Call recording saved** (การบันทึกสายที่จัดเก็บ) เพื่อดูการ สนทนาที่บันทึกไว้

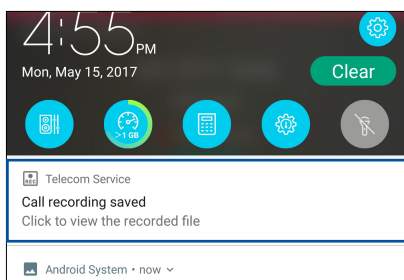

## การจัดการรายชื่อ

จัดระเบียบรายชื่อของคุณ และติดต่อกับรายชื่อเหล่านั้นง่าย ๆ ด้วยการโทร การส่งข้อความ SMS อีเมล หรือเครือข่ายสังคมออนไลน์ จัดกลุ่มรายชื่อของคุณเป็นรายชื่อที่ชอบ เพื่อติดต่อกับรายชื่อเหล่านั้นได้อย่างรวดเร็ว หรือจัดกลุ่มรายชื่อที่ต้องการเป็นวีไอพี เพื่อรับการแจ้งเตือนเกี่ยวกับเหตุการณ์ที่กำลังจะมาถึง สายที่ไม่ได้รับ หรือข้อความที่ยังไม่ได้อ่านใด ๆ

นอกจากนี้ คุณยังสามารถซิงค์รายชื่อของคุณกับบัญชีอีเมลหรือบัญชีเครือข่ายสังคมออนไลน์ ลิงค์ข้อมูลของรายชื่อ เพื่อให้เข้าถึงได้ ง่ายจากสถานที่เดียว หรือกรองรายชื่อที่คุณต้องการติดต่อด้วยได้

เพื่อเปิดแอปรายชื่อผู้ติดต่อ, แตะ **☰ > Contacts (รายชื่อผู้ติดต่อ)**

## การตั้งค่ารายชื่อ

เลือกลักษณะที่คุณต้องการแสดงรายชื่อของคุณจากการตั้งค่ารายชื่อ ตัวเลือกการแสดงผลดังกล่าว ประกอบด้วยการแสดงเฉพาะ รายชื่อเหล่านั้นพร้อมกับหมายเลขโทรศัพท์ การเรียงรายการตามชื่อ/นามสกุล หรือการดูชื่อของผู้ติดต่อตามชื่อ/นามสกุลก่อน วิธีการตั้งค่ารายชื่อของคุณ แตะ **☰ > Settings (การตั้งค่า)** จากแอป Contacts (รายชื่อ)

## การตั้งค่าโปรไฟล์ของคุณ

ทำให้ASUS Phone เป็นของคุณจริง ๆ และตั้งค่าข้อมูลโปรไฟล์ของคุณ

1. เรียกใช้แอป Contacts (รายชื่อ) จากนั้นแตะ **Set up my profile (ตั้งค่าโปรไฟล์ของฉัน) หรือ ME (ฉัน)**

---

หมายเหตุ: ME ปรากฏขึ้นเมื่อคุณตั้งค่าบัญชี Google ของคุณบนASUS Phone ของคุณ

---

2. กรอกข้อมูลของคุณ เช่น หมายเลขมือถือ หรือหมายเลขที่บ้าน วิธีการเพิ่มข้อมูลอื่น ๆ แตะ **Add another field (เพิ่มฟิลด์อื่น)**
3. เมื่อคุณกรอกข้อมูลเสร็จแล้ว แตะ **✓**



## การเพิ่มรายชื่อ

เพิ่มรายชื่อไปยังอุปกรณ์ บัญชีบริษัท บัญชี Google หรืออีเมลอื่น ๆ ของคุณ และกรอกข้อมูลผู้ติดต่อที่สำคัญเพิ่มเติมเข้าไป เช่น หมายเลขติดต่อ อีเมลแอดเดรส เหตุการณ์สำคัญสำหรับ VIP และอื่น ๆ

1. เรียกใช้แอป Contacts (รายชื่อ) จากนั้นแตะ **+**

2. เลือก **Device (อุปกรณ์)**

หมายเหตุ:

- นอกจากนี้ คุณยังบันทึกรายชื่อไปยัง SIM การ์ดหรือบัญชีอีเมลของคุณได้ด้วย
- ถ้าคุณไม่มีแอดเดสที่อีเมล แท็บ **เพิ่มบัญชีใหม่** จากนั้นสร้างแอดเดสขึ้นมา

3. กรอกข้อมูลที่เป็น เช่น หมายเลขมือถือ หรือหมายเลขบ้าน อีเมลแอดเดรส หรือกลุ่มที่คุณต้องการใส่รายชื่อเข้าไป

4. หลังจากกรอกข้อมูลแล้ว และคุณต้องการเพิ่มหมายเลขติดต่อหรืออีเมลแอดเดรสอื่นๆ และ **Add new (เพิ่มใหม่)**

5. ถ้าคุณต้องการเพิ่มข้อมูลติดต่ออื่น ๆ และ **Add another field (เพิ่มฟิลด์อื่น)**

6. เมื่อคุณกรอกข้อมูลเสร็จแล้ว และ **✓**

## การเพิ่มหมายเลขต่อไปยังหมายเลขติดต่อ

คุณสามารถเพิ่มหมายเลขต่อของรายชื่อ เพื่อข้ามข้อความที่เป็นเสียงในขณะที่ทำการโทรได้

1. ในหน้าจอข้อมูลรายชื่อผู้ติดต่อ ป้อนหมายเลขโทรศัพท์หลักและเลขหมายต่อภายในของผู้ติดต่อโดยวิธีใดวิธีหนึ่งดังต่อไปนี้:

- ใส่เครื่องหมายจุลภาค (,) หลังหมายเลขหลัก จากนั้นใส่เลขหมายต่อภายในของผู้ติดต่อ ซึ่งจะหยุดชั่วคราวระยะสั้นๆ ก่อนที่จะหมุนเลขหมายต่อภายในอัตโนมัติ หากต้องการเพิ่มระยะเวลาการหยุดชั่วคราว และที่ **Pause (หยุดชั่วคราว)** เพื่อแทรกเครื่องหมายจุลภาคอีกอัน
- ใส่เครื่องหมายอัฒภาค (;) หลังหมายเลขหลัก จากนั้นใส่เลขหมายต่อภายในของผู้ติดต่อ เมื่อกดหมายเลขของผู้ติดต่อ คุณจะได้รับการแจ้งเตือนให้ยืนยันเลขหมายต่อภายใน คลิก **Yes (ใช่)** บนข้อความการยืนยัน

2. เมื่อคุณกรอกข้อมูลเสร็จแล้ว และที่ **✓**

## การปรับแต่งโปรไฟล์ของผู้ติดต่อของคุณ

แก้ไขข้อมูลของผู้ติดต่อ เพิ่มภาพถ่าย

ตั้งคำขวัญ หรือถ่ายภาพเป็นรูปหน้าสำหรับโปรไฟล์ของผู้ติดต่อของคุณ

### 1. เรียกใช้แอป Contacts (รายชื่อ)

จากนั้นเลือกผู้ติดต่อซึ่งมีข้อมูลหรือโปรไฟล์ที่คุณต้องการแก้ไขหรือปรับแต่ง

### 2. ทำการเปลี่ยนแปลงจากหน้าโปรไฟล์ของผู้ติดต่อ

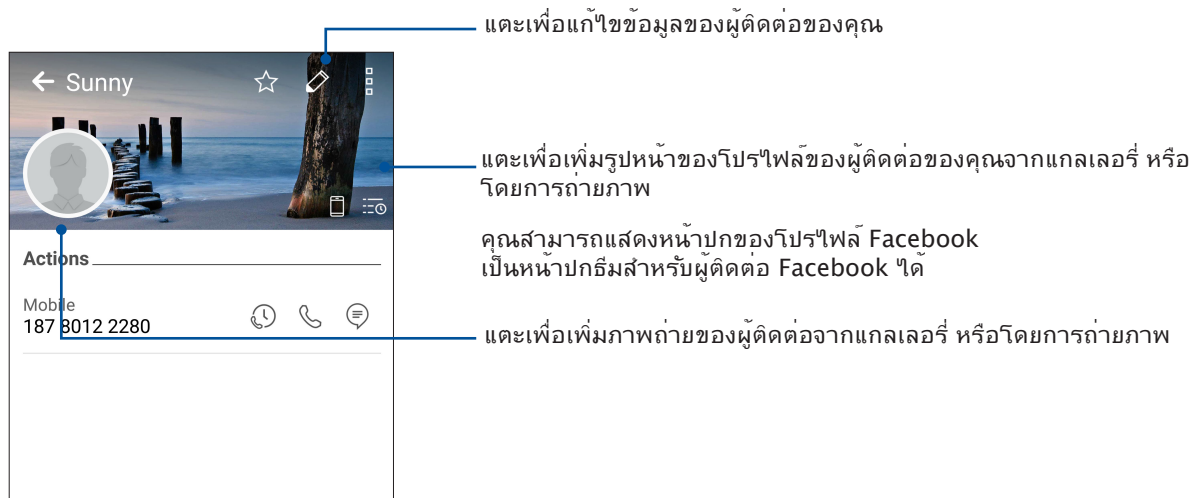



## การตั้งค่ารายชื่อ VIP ของคุณ

จัดกลุ่มรายชื่อของคุณเป็นรายชื่อ VIP เพื่อรับการแจ้งเตือนเกี่ยวกับวันครบรอบ วันเกิด และเหตุการณ์สำคัญอื่น ๆ ที่กำลังจะมาถึง นอกจากนี้ คุณจะได้รับการแจ้งเตือนเกี่ยวกับข้อความหรืออีเมลที่ยังไม่ได้อ่านใด ๆ หรือสายที่ไม่ได้รับจากรายชื่อ VIP

## ตั้งค่ารายชื่อ VIP ของคุณจากหน้าจอข้อมูลของผู้ติดต่อ

วิธีการตั้งค่ารายชื่อ VIP ของคุณจากหน้าจอข้อมูลของผู้ติดต่อ:

1. เปิดแอป Contacts (รายชื่อผู้ติดต่อ) แล้วแตะรายชื่อผู้ติดต่อที่คุณต้องการตั้งค่าเป็น VIP
2. แตะที่  เพื่อแสดงหน้าจอข้อมูลของผู้ติดต่อ
3. ในหน้าจอของผู้ติดต่อที่เลือกของคุณ เลือก **VIP (วีไอพี)** ภายใต้ฟิลด์ **Group (กลุ่ม)**
4. เมื่อทำเสร็จ แตะ  ผู้ติดต่อจะถูกเพิ่มไปยังรายการ VIP ของคุณ

## ตั้งค่ารายชื่อ VIP ของคุณจากหน้าจอ VIP

วิธีการตั้งค่ารายชื่อ VIP ของคุณจากหน้าจอ VIP:

1. เรียกใช้แอป Contacts (รายชื่อ)
2. แตะ  > VIP (วีไอพี)
3. ในหน้าจอ VIP แตะที่ **+**
4. เลือกรายชื่อที่คุณต้องการจัดกลุ่มเป็นรายชื่อ VIP, จากนั้นแตะ **+**  
รายชื่อเหล่านั้นก็จะถูกเพิ่มไปยังรายการ VIP ของคุณ

## การเพิ่มเหตุการณ์ไปยังรายชื่อ VIP

คุณสามารถเพิ่มเหตุการณ์ไปยังรายชื่อ VIP เช่น วันครบรอบ วันเกิด และเหตุการณ์สำคัญอื่น ๆ

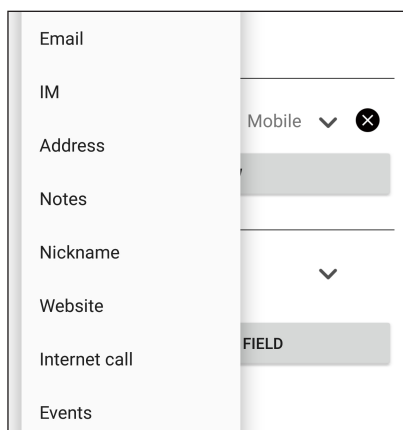

1. เรียกใช้แอป Contacts (รายชื่อ) และผู้ติดต่อที่คุณต้องการเพิ่มรายละเอียดเหตุการณ์ไปยัง  
จากนั้นแตะ 
2. ในหน้าจอข้อมูลของผู้ติดต่อ แตะ **Add another field (เพิ่มฟิลด์อื่น) > Events (เหตุการณ์)**



3. เลือกวันที่สำหรับเหตุการณ์ จากนั้นแตะ **Set (ตั้งค่า)**
4. ตรวจสอบให้แน่ใจว่าคุณเลือก **VIP (วีไอพี)** ภายใต้ฟิลด์ Group (กลุ่ม)  
เมื่อทำเสร็จ แตะ **✓**
5. เหตุการณ์พิเศษของผู้ติดต่อจะปรากฏขึ้นในปฏิทินเหตุการณ์ของคุณ  
ถ้าคุณต้องการรับการแจ้งเตือนเหตุการณ์ ให้ตั้งค่าเวลา ตัวเตือนในแอป Calendar (ปฏิทิน)

## การทำเครื่องหมายรายชื่อที่ชอบของคุณ

ตั้งค่ารายชื่อที่คุณโทรหาบ่อย ๆ เป็นรายชื่อที่ชอบของคุณ เพื่อให้สามารถโทรหาพวกเขาเหล่านั้นได้อย่างรวดเร็วจากแอป Phone (โทรศัพท์)



1. จาก Home screen (หน้าจอหลัก) และที่  > **Contacts (รายชื่อผู้ติดต่อ)**
2. เลือกรายชื่อผู้ติดต่อที่คุณต้องการเพื่อทำเครื่องหมายเป็นรายการโปรด
3. และ  รายชื่อผู้ติดต่อจะถูกเพิ่มเข้าไปในรายการ Favorites (รายการโปรด) ในแอป Phone (โทรศัพท์)

### หมายเหตุ:

- วิธีการดูรายการ Favorites (รายชื่อที่ชอบ) ของคุณ และ  จากหน้าจอโฮม จากนั้นแตะ  > **Favorites (รายการโปรด)**
- สำหรับรายละเอียดเพิ่มเติม โปรดดูส่วน [Calling favorite contacts \(การโทรหารายชื่อที่ชอบของคุณ\)](#)
- นอกจากนี้ คุณสามารถตั้งค่ารายชื่อที่ชอบเป็น VIP ได้ด้วย สำหรับรายละเอียดเพิ่มเติม โปรดดูส่วน [Setting up your VIPs \(การตั้งค่ารายชื่อ VIP ของคุณ\)](#)

## การนำเข้ารายชื่อ

นำเข้ารายชื่อของคุณและข้อมูลที่เกี่ยวข้องจากแหล่งเก็บรายชื่อไปยัง ASUS Phone, บัญชีอีเมล หรือไมโคร SIM การ์ด

1. และ  > **Contacts (รายชื่อ)** จากนั้นแตะ  > **Manage contacts (จัดการรายชื่อ)**
2. แอป **Import/export (นำเข้า/ส่งออก)** จากนั้นเลือกจากตัวเลือกการนำเข้าต่อไปนี้:
  - a. นำเข้าจาก SIM 1 การ์ด
  - b. นำเข้าจากที่เก็บข้อมูล
3. แอปบัญชีที่คุณต้องการนำเข้ารายชื่อของคุณ:
  - a. อุปกรณ์
  - b. SIM 1 การ์ด / SIM 2 การ์ด
4. ทำเครื่องหมาย เพื่อเลือกรายชื่อที่คุณต้องการนำเข้า เมื่อทำเสร็จ แอป 

## การส่งออกรายชื่อ

ส่งออกรายชื่อของคุณไปยังแอดเดสที่เก็บข้อมูลใด ๆ ก็ได้ใน ASUS Phone ของคุณ

1. แตะ **☰** > **Contacts (รายชื่อ)** จากนั้นแตะ **☰** > **Manage contacts (จัดการรายชื่อ)**
2. แตะ **Import/export (นำเข้า/ส่งออก)** จากนั้นเลือกจากตัวเลือกการส่งออกต่อไปนี้:
  - a. ส่งออกไปยัง SIM 1 การ์ด / นำเข้าจาก SIM 2 การ์ด
  - b. ส่งออกไปยังที่เก็บข้อมูล
3. แตะเพื่อเลือกรายชื่อจากแอดเดสต่อไปนี้:
  - a. รายชื่อทั้งหมด
  - b. อุปกรณ์
  - c. SIM 1 การ์ด / SIM 2 การ์ด
4. ทำเครื่องหมายรายชื่อที่คุณต้องการส่งออก
5. เมื่อทำเสร็จ แตะ **✓**

## การจัดการรายชื่อที่บล็อกของคุณ



### การบล็อกรายชื่อหรือหมายเลข

สร้างรายการของรายชื่อหรือหมายเลขที่บล็อก เพื่อหลีกเลี่ยงการรับสายหรือข้อความที่ไม่ต้องการ สายและข้อความที่ถูกบล็อกของคุณจะถูกบันทึกไปยังที่เก็บถาวรของรายการที่ถูกบล็อก

1. แตะ **☰** > **Contacts (รายชื่อ)** จากนั้นแตะ **☰** > **Manage contacts (จัดการรายชื่อ)** > **Blocked list (รายการที่ถูกบล็อก)**
2. แตะ **+** จากนั้นดำเนินการต่อไปนี้:
  - ในการบล็อกรายชื่อ แตะ **Choose from contacts (เลือกจากรายชื่อ)** จากนั้นเลือกผู้ติดต่อที่คุณต้องการบล็อกจากรายชื่อผู้ติดต่อของคุณ
  - ในการบล็อกหมายเลขจากบันทึกการโทรล่าสุด แตะ **Choose from recent call logs (เลือกจากบันทึกการโทรล่าสุด)** จากนั้นเลือกผู้ติดต่อที่คุณต้องการบล็อกจากรายชื่อผู้ติดต่อของคุณ
  - ในการบล็อกหมายเลข แตะ **Enter a number (ป้อนหมายเลข)** จากนั้นป้อนหมายเลขที่คุณต้องการบล็อก
  - ในการบล็อกหมายเลข SIP แตะ **Enter a SIP number (ป้อนหมายเลข SIP)** จากนั้นป้อนหมายเลขที่คุณต้องการบล็อก
3. เมื่อทำเสร็จ แตะ **✓**

## การปลดบล็อกรายชื่อหรือหมายเลข

คุณสามารถเลิกบล็อกรายชื่อหรือหมายเลขจากรายการของคุณ เพื่อให้สามารถได้รับสายและข้อความจากรายชื่อหรือหมายเลขอีก ครั้งได้

1. แตะ  > **Contacts (รายชื่อ)** จากนั้นแตะ  > **Manage contacts (จัดการรายชื่อ)** > **Block list (รายการที่ถูกบล็อก)**
2. เลือกรายชื่อผู้ติดต่อหรือหมายเลขที่คุณต้องการปลดบล็อก จากนั้นแตะที่ **Remove from block list (ลบรายการที่บล็อก)**

## การใช้เครือข่ายสังคมกับรายชื่อของคุณ

การรวมบัญชีเครือข่ายสังคมออนไลน์ของคุณทำให้การดูโปรไฟล์ ข่าวสาร และฟีดสังคมอื่น ๆ ง่ายขึ้น เกาะติดข่าวสารกิจกรรมต่าง ๆ ของผู้ติดต่อของคุณแบบเรียลไทม์



---

**สำคัญ!** ก่อนที่คุณจะสามารถรวมบัญชีเครือข่ายสังคมของรายชื่อของคุณได้ คุณจำเป็นต้องล็อกอินเข้าไปยังบัญชีเครือข่ายสังคมของคุณ และตั้งค่าการตั้งค่าต่าง ๆ ก่อน

---

## การซิงค์บัญชีเครือข่ายสังคมของคุณ

ซิงค์บัญชีเครือข่ายสังคมของคุณเพื่อเพิ่มบัญชีเครือข่ายสังคมของผู้ติดต่อของคุณไปยังASUS Phone ของคุณ

1. เปิดหน้าจอ การตั้งค่า โดยการดำเนินการต่อไปนี้:
  - เรียกใช้ การตั้งค่าด่วน จากนั้นแตะ 
  - แตะ  > **Settings (การตั้งค่า)**
2. จากหน้าจอ Settings (การตั้งค่า) แตะบัญชีเครือข่ายสังคมของคุณ ภายใต้ส่วน Accounts (บัญชี)
3. ทำเครื่องหมาย **Contacts (รายชื่อ)** เพื่อซิงค์บัญชีเครือข่ายสังคมของผู้ติดต่อของคุณ
4. เรียกใช้แอป Contacts (รายชื่อ) เพื่อดูรายการรายชื่อของคุณ
5. วิธีการดูเฉพาะรายชื่อที่มีบัญชีเครือข่ายสังคม แตะ **Contacts to display (รายชื่อที่แสดง)** จากนั้นลบเครื่องหมายออกจากแหล่งผู้ติดต่ออื่น ๆ คงเหลือไว้เพียงชื่อเครือข่ายสังคมที่กาเครื่องหมายไว้
6. เมื่อทำเสร็จ แตะ 

## ส่งข้อความ และทำงานอื่น ๆ

### Google Messenger

Google Messenger แอปที่สร้างสรรค์และใช้งานง่าย ช่วยให้คุณสามารถส่ง/รับข้อความ SMS/MMS ตลอดจนการส่งข้อความกลุ่มรูปภาพหรือข้อความเสียง คุณสามารถเพิ่มอิโมจิหรือสติ๊กเกอร์ในข้อความของคุณ แยกปันข้อมูลตำแหน่งที่ตั้ง จัดเก็บข้อความถาวร และบล็อกผู้ส่ง SMS ได้

### การส่งข้อความ

1. จากหน้าจอหลัก แตะที่ 
2. แตะที่ **+** นั้นเลือกรายชื่อผู้ติดต่อที่คุณต้องการส่งข้อความไปยัง
3. เริ่มเขียนข้อความของคุณในฟิลด์ข้อความ
4. เมื่อคุณเขียนเสร็จ ให้เลือกบัญชี SIM ที่คุณกำลังจะส่งข้อความจาก

### การตอบกลับข้อความ

1. แตะการแจ้งเตือนข้อความเข้าของคุณจากหน้าจอโฮม หรือหน้าจอล็อค
2. เริ่มเขียนข้อความของคุณในฟิลด์พิมพ์ข้อความ
3. เมื่อคุณทำเสร็จ ให้เลือกบัญชี SIM ที่คุณกำลังจะส่งการตอบกลับข้อความจาก

# สนุกสนานและความบันเทิง

# 5

## การใช้หูฟัง

ด้วยการใช้หูฟัง ทำให้คุณมีอิสระภาพในการทำสิ่งอื่น ๆ ระหว่างที่อยู่ในสายหรือเพลดเพลนกับการฟังเพลงโปรดของคุณ

## การเชื่อมต่อแจ็คเสียง

เสียบแจ็คหูฟัง 3.5 มม. เข้ากับพอร์ตเสียงของอุปกรณ์ของคุณ

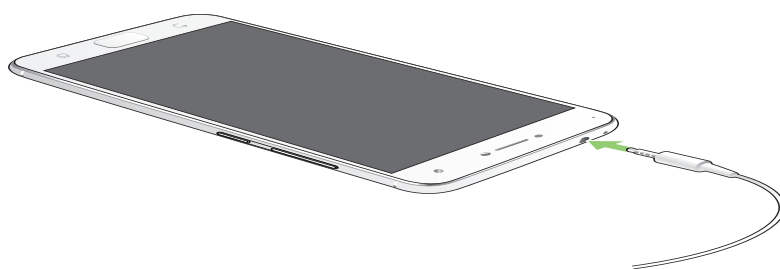

---

### คำเตือน!

- อย่าเสียบวัตถุอื่น ๆ ลงในพอร์ตแจ็คเสียง
- อย่าเสียบสายเคเบิลที่มีเอาต์พุตพลังงานไฟฟ้าลงในพอร์ตแจ็คเสียง
- การฟังที่ระดับเสียงที่สูงเป็นระยะเวลานาน สามารถทำให้ระบบรับฟังของคุณเสียหายได้

---

### หมายเหตุ:

- เราแนะนำให้ใช้เฉพาะหูฟังที่ใช้ด้วยกันได้สำหรับอุปกรณ์นี้เท่านั้น
  - การถอดปลั๊กแจ็คเสียงในขณะที่กำลังฟังเพลง จะหยุดการเล่นเพลงชั่วคราวโดยอัตโนมัติ
  - การถอดปลั๊กแจ็คเสียงในขณะที่กำลังดูวิดีโอ จะหยุดการเล่นวิดีโอชั่วคราวโดยอัตโนมัติ
-



## Google Play Music

ด้วย Google Play Music คุณสามารถสตรีมเพลงโปรด สร้างรายการเพลง หรือรับฟังวิทยุ นอกจากนี้คุณยังสามารถจัดเก็บไฟล์เพลงได้สูงสุดถึง 50,000 ไฟล์ในระบบคลาวด์ฟรี คุณสามารถสมัครใช้บริการ Google Play

Music เพื่อการเข้าถึงไฟล์เพลงหลายล้านไฟล์แบบไม่จำกัดและไร้โฆษณา ซึ่งคุณสามารถเพิ่มในไลบรารีเพลง

ของคุณได้ด้วย

### การตั้งค่า Google Play Music

ลงชื่อเข้าใช้บัญชี Google หรือ Gmail เพื่อที่จะใช้งาน Google Play Music เมื่อคุณลงชื่อเข้าใช้ในบัญชี

ผู้ใช้แล้ว ไฟล์เพลงทั้งหมดบน ASUS Phone ของคุณ รวมถึงไฟล์ที่อัปโหลดหรือซื้อจาก Google Play

จะถูกเพิ่มเข้าไปในไลบรารีของคุณ

ในการตั้งค่า Google Play Music:

1. จากหน้าจอหลัก **Google > Play Music (เล่นเพลง)**
2. แตะที่  จากนั้นแตะที่ **Settings (การตั้งค่า)**> แตะเพื่อเลือกบัญชีผู้ใช้
3. บ้อนข้อมูลบัญชีผู้ใช้ของคุณ จากนั้นแตะที่ **ADD ACCOUNT (เพิ่มบัญชีผู้ใช้)**
4. ปฏิบัติตามขั้นตอนต่อไปเพื่อลงชื่อเข้าใช้บัญชีผู้ใช้ของคุณ

---

#### หมายเหตุ:

- การสมัครใช้บริการ Google Play Music สามารถใช้บริการได้เฉพาะในบางประเทศหรือบางภูมิภาคเท่านั้น
  - สำหรับรายละเอียดเพิ่มเติมเกี่ยวกับวิธีการใช้ Google Play Music ดูที่ <https://support.google.com>
-

# เหตุการณ์อันมีค่าของคุณ

# 6

## จับภาพเหตุการณ์

### การเรียกใช้แอปพ์ กล้อง

ถ่ายภาพและบันทึกวิดีโอโดยใช้แอปพ์ กล้อง ของ ASUS Phone ของคุณ ดูขั้นตอนด้านล่าง เพื่อเปิดแอปพ์ กล้อง

### จากหน้าจอ ล็อค

ลาก  ไปยังทิศทางใด ๆ จนกระทั่งแอปกล้องถูกเปิดขึ้นมา

### จากหน้าจอ แอปทั้งหมด

แตะ 

### การใช้ปุ่มระดับเสียง

ในขณะที่ ASUS Phone ของคุณอยู่ในโหมดสลีป  
ดับเบิลคลิกปุ่มระดับเสียงเพื่อปลุกเครื่องขึ้นมา และเรียกใช้แอปพ์ กล้อง ทันที

---

**หมายเหตุ:** ก่อนที่จะใช้ปุ่มระดับเสียงเพื่อเรียกใช้แอปพ์ กล้อง ให้เปิดทำงานฟังก์ชันนี้จาก **Settings (การตั้งค่า) > Lock screen (หน้าจอ ล็อค)** จากนั้นเลื่อน **Instant camera (กล้องทันที)** ไปยัง **ON (เปิด)**

---

## หน้าจอโฮมของกล้อง

กล้องของASUS Phone ของคุณมาพร้อมกับคุณสมบัติการตรวจจับจากอัตโนมัติ และระบบป้องกันภาพสั่นอัตโนมัติ นอกจากนี้ กล้องยังมีฟังก์ชันระบบป้องกันวิดีโอสั่น ซึ่งช่วยป้องกันการสั่นไหวของภาพในขณะที่ถ่ายวิดีโออีกด้วย

แตะไอคอนเพื่อเริ่มการใช้กล้องของคุณ และสำรวจคุณสมบัติต่าง ๆ เกี่ยวกับภาพและวิดีโอของ ASUS Phone ของคุณ

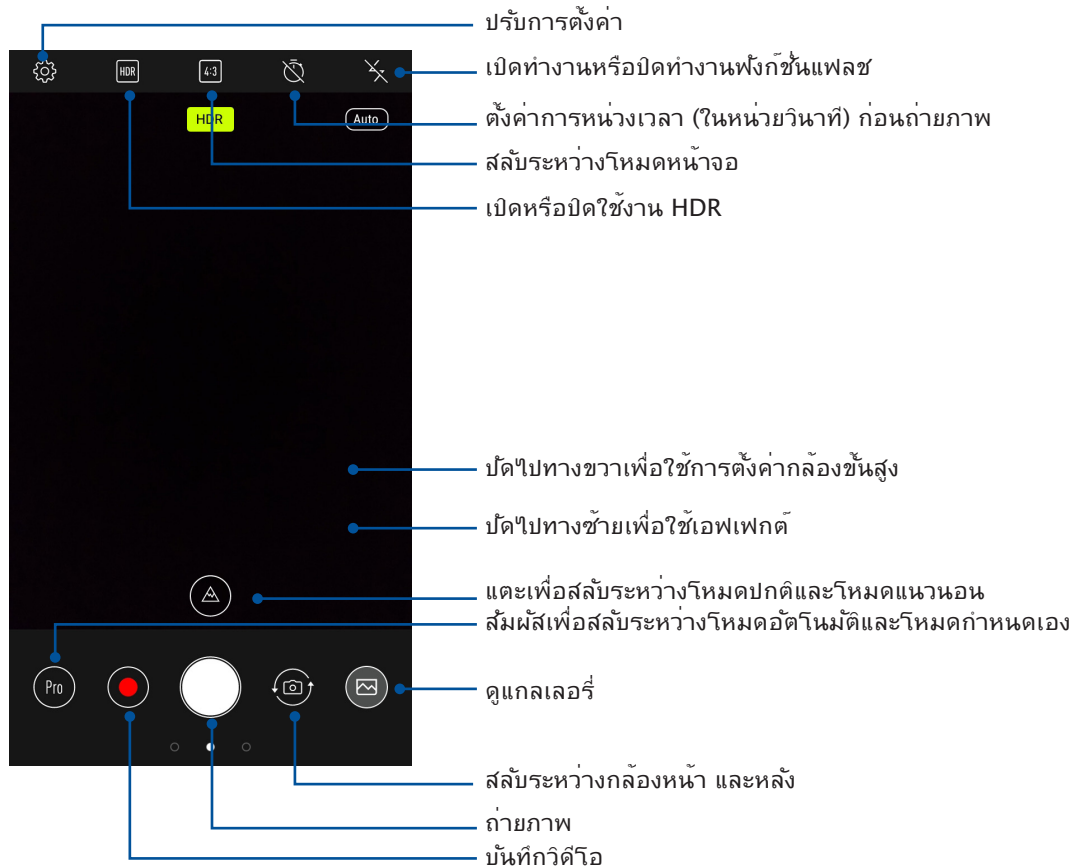

## ตำแหน่งภาพ

หากต้องการเปิดใช้คุณสมบัติการติดตามตำแหน่งที่ตั้ง โปรดดูขั้นตอนต่อไปนี้เป็น:

1. เปิดการเข้าถึงตำแหน่งที่ตั้งจาก **☰ > Settings (การตั้งค่า) > Location (ตำแหน่งที่ตั้ง)** .
2. ตรวจสอบให้แน่ใจว่าคุณได้แชร์ตำแหน่งที่ตั้งไปยัง Google Map
3. จากหน้าจอหลักของแอปกล้อง **⚙ > Other (อื่นๆ)** และเปิดใช้งาน **Location services (บริการระบุตำแหน่งที่ตั้ง)** ก่อนถ่ายภาพ

## คุณสมบัติกล้องขั้นสูง

สำรวจวิธีใหม่ ๆ ในการถ่ายภาพหรือวิดีโอ

และทำให้ภาพที่ถ่ายกลายเป็นเหตุการณ์พิเศษ โดยใช้คุณสมบัติกล้องขั้นสูงของ ASUS Phone

---



**สำคัญ!** ทำการตั้งค่าก่อนที่จะถ่ายภาพ คุณสมบัติที่ใช้ได้อาจแตกต่างกันในรุ่นต่าง ๆ

---

### บีวีดี

สนุกสนานระหว่างการถ่ายภาพ และหลังจากที่ถ่ายภาพครอบครัวและเพื่อน ๆ โดยใช้คุณสมบัติบีวีดีของ ASUS Phone เมื่อเปิดทำงาน คุณสมบัตินี้อนุญาตให้คุณทำให้ใบหน้าของบุคคลที่ถูกถ่ายเนียนขึ้นได้ทันทีก่อนที่จะกดปุ่มชัตเตอร์ .

### การถ่ายภาพด้วยคุณสมบัติบีวีดี

1. จากหน้าจอหลักของแอปกล้อง ปัดไปทางขวาจากนั้นแตะ **Beauty (บีวีดี)**
2. แตะ  เพื่อปรับการตั้งค่า Beauty (บีวีดี) เพื่อใช้กับภาพถ่าย
3. แตะ  เพื่อเริ่มการถ่ายภาพ

**หมายเหตุ:** ลาก  ไปยังจุดกึ่งกลางของหน้าจอเพื่อตั้งค่าพิกเซลเวลาถอยหลัง .

---

### การปรับใช้คุณสมบัติบีวีดีกับภาพถ่าย

1. แตะรูปขนาดย่อเพื่อเลือกภาพถ่าย
2. แตะภาพถ่ายและแตะ  เพื่อเลือกคุณสมบัติบีวีดีที่ต้องการ จากนั้นแตะ  เพื่อบันทึกภาพถ่าย

### GIF แอนิเมชัน

สร้างภาพ GIF (รูปแบบการแลกเปลี่ยนกราฟฟิก) โดยตรงจากกล้องของ ASUS Phone ของคุณโดยใช้คุณสมบัติ GIF แอนิเมชัน

### การถ่ายภาพด้วยคุณสมบัติบีวีดี

1. จากหน้าจอหลักของแอปกล้อง ปัดไปทางขวาจากนั้นแตะ **GIF Animation (ภาพเคลื่อนไหว GIF)**
2. กดค้างไว้ที่ปุ่มชัตเตอร์เพื่อเริ่มต้นการถ่ายภาพแบบต่อเนื่องสำหรับภาพเคลื่อนไหว GIF
3. ทำการปรับเปลี่ยนที่คุณต้องการเพื่อตั้งค่าภาพเคลื่อนไหว GIF
4. แตะ  เมื่อเสร็จสิ้น

## พานอรามา

ถ่ายภาพจากมุมที่หลากหลายโดยใช้พานอรามา ภาพที่ถูกถ่ายจากมุมมองที่กว้าง จะถูกต่อเข้าด้วยกันโดยอัตโนมัติโดยใช้ คุณสมบัตินี้

## การถ่ายภาพพานอรามา

1. จากหน้าจอหลักของแอปกล้อง ปัดไปทางขวาจากนั้นแตะ **Panorama (พานอรามา)**
2. แตะปุ่มชัตเตอร์จากนั้นเลื่อน ASUS Phone ของคุณไปทางแนวนอน (ไปทางซ้ายหรือขวา) หรือ แนวตั้ง (ขึ้นหรือลง) เพื่อจับภาพที่ทัศน

---

**หมายเหตุ:** ในขณะที่กำลังแพน ASUS Phone ของคุณ ธีมไลน์ของธัมบ์เนลจะปรากฏที่ส่วนล่างของหน้าจอของคุณ ในขณะที่ กำลังถ่ายที่ทัศน

---

3. แตะ  เมื่อทำเสร็จ

## ไทม์แลปส์

คุณสมบัตินี้ของไทม์แลปส์วิดีโอของโทรศัพท์ ASUS Phone อนุญาตให้คุณถ่ายภาพนิ่งเพื่อการเลนแบบไทม์แลปส์โดยอัตโนมัติ ผลลัพธ์ที่ได้คือ เหตุการณ์จะดูเหมือนเคลื่อนที่ในลักษณะที่มีความเร็วสูงกว่าปกติ ซึ่งอันที่จริงเกิดขึ้นและถูกบันทึกระหว่าง ช่วงเวลาที่ยาวนาน

## การบันทึกไทม์แลปส์วิดีโอ

1. จากหน้าจอหลักของแอปกล้อง ปัดไปทางขวาจากนั้นแตะ **Time lapse (การหน่วงเวลา)**
2. แตะ  จากนั้นเลือกช่วงการหน่วงเวลา
3. แตะปุ่มชัตเตอร์เพื่อเริ่มต้นถ่ายวิดีโอแบบหน่วงเวลา

## การใช้แกลเลอรี

ดูภาพและเล่นวิดีโอบน ASUS Phone ของคุณโดยใช้แอปฯ แกลเลอรี

แอปฯ นี้ยังอนุญาตให้คุณแก้ไข แชร์ หรือลบภาพและไฟล์วิดีโอที่เก็บใน ASUS Phone ของคุณได้ด้วย จากแกลเลอรี คุณสามารถแสดงภาพเป็นสไลด์โชว์ หรือแท็บเพื่อดูภาพหรือไฟล์วิดีโอที่เลือก

ในการเปิดแกลเลอรี แท็บ **☰** > **Gallery (แกลเลอรี)**

### การดูไฟล์จากเครือข่ายสังคมหรือที่เก็บข้อมูลบนคลาวด์ของคุณ

ตามค่าเริ่มต้น แกลเลอรีของคุณจะแสดงไฟล์ทั้งหมดบน ASUS Phone ของคุณตามโฟลเดอร์อัลบั้มที่มีอยู่ในเครื่อง

ในการดูไฟล์จากสถานที่อื่น ๆ ที่สามารถเข้าถึงได้ผ่าน ASUS Phone ของคุณ:

1. จากหน้าจอหลัก แท็บ **☰**
2. แท็บสถานที่ต้นทางต่อไปนี้ เพื่อดูไฟล์ที่อยู่ในนั้น

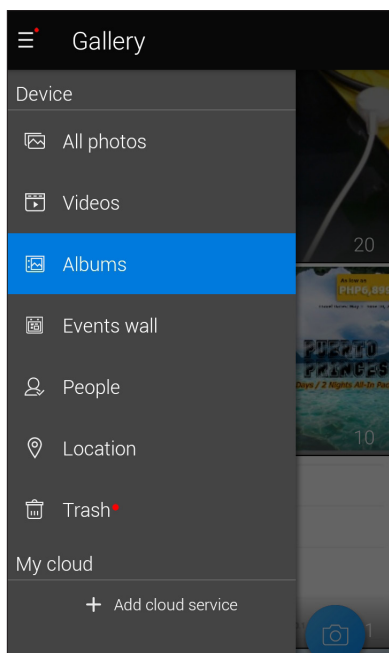

#### หมายเหตุ:

- คุณสามารถดาวน์โหลดภาพถ่ายไปยัง ASUS Phone จากบัญชีคลาวด์ของคุณ และใช้ภาพเหล่านั้นเป็นวอลเปเปอร์ หรือรูปหน้า ของผู้ติดต่อก็ได้
- สำหรับรายละเอียดในการเพิ่มภาพรูปหน้าไปยังรายชื่อของคุณ ดู [Customizing your contact's profile \(การปรับแต่งโปรไฟล์ของรายชื่อของคุณ\)](#)
- สำหรับรายละเอียดในการใช้ภาพถ่ายหรือภาพเป็นวอลเปเปอร์ของคุณ ดู [Wallpapers \(วอลเปเปอร์\)](#)

**สำคัญ!** การเชื่อมต่ออินเทอร์เน็ตจำเป็นต้องจำเป็นสำหรับการเรียกดูภาพถ่ายและวิดีโอภายใต้ **ASUS HomeCloud** และ **My cloud**

## การดูตำแหน่งภาพถ่าย

เปิดทำงานการเข้าถึงตำแหน่งบนASUS Phone ของคุณ และรับรายละเอียดเกี่ยวกับตำแหน่งบนภาพถ่ายของคุณ รายละเอียดเกี่ยวกับตำแหน่งของภาพถ่ายประกอบด้วยบริเวณซึ่งภาพถูกถ่าย รวมทั้งแผนที่ของสถานที่นั้นผ่าน Google Map (Google แผนที่) หรือ Baidu (ไปตุ) (ในประเทศจีนเท่านั้น)

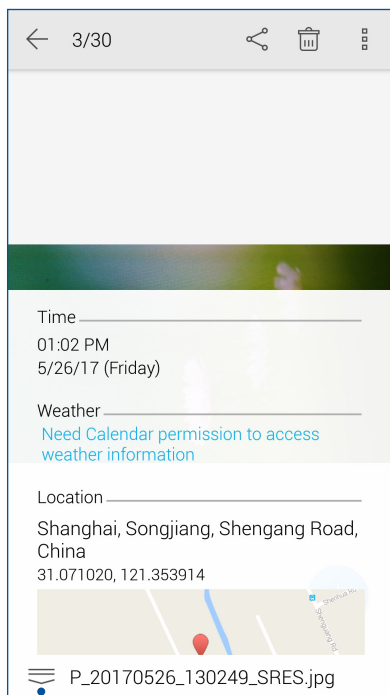

วิธีการดูรายละเอียดของภาพถ่าย:

1. เปิดการเข้าถึงตำแหน่งจาก **☰** > **Settings (การตั้งค่า)** > **Location (ตำแหน่ง)**
2. ให้แน่ใจว่าคุณแชร์ตำแหน่งของคุณไปยัง Google Map (Google แผนที่) หรือ Baidu (ไปตุ)
3. เรียกใช้แอป Gallery (แกลเลอรี) และเลือกภาพถ่ายซึ่งมีรายละเอียดภาพถ่ายที่คุณต้องการดู
4. แตะภาพถ่าย จากนั้นแตะ **☰**





แตะเพื่อแสดงรายละเอียดตำแหน่งภาพ

## การแชร์ไฟล์จากแกลเลอรี

1. จากหน้าจอ แกลเลอรี แอปพลิเคชันที่บรรจุไฟล์ที่คุณต้องการแชร์อยู่
2. หลังจากที่เปิดโฟลเดอร์ แอป  เพื่อเปิดใช้งานการเลือกไฟล์
3. แอปพลิเคชันที่คุณต้องการแชร์ เครื่องหมายถูกจะปรากฏที่ส่วนบนของภาพที่คุณเลือก
4. แอป  จากนั้นเลือกจากรายการซึ่งคุณต้องการแชร์ภาพ

## การลบไฟล์จากแกลเลอรี

1. จากหน้าจอ แกลเลอรี แอปพลิเคชันที่บรรจุไฟล์ที่คุณต้องการลบอยู่
2. หลังจากที่เปิดโฟลเดอร์ แอป  เพื่อเปิดใช้งานการเลือกไฟล์
3. แอปพลิเคชันที่คุณต้องการลบ เครื่องหมายถูกจะปรากฏที่ส่วนบนของภาพที่คุณเลือก
4. แอป 

## การแก้ไขภาพ

นอกจากนี้ แกลเลอรียังมีเครื่องมือในการแก้ไขภาพของตัวเอง ซึ่งคุณสามารถใช้เพื่อทำให้ภาพที่บันทึกไว้บนASUS Phone ดูดีขึ้นได้

1. จากหน้าจอ แกลเลอรี แอปพลิเคชันที่บรรจุไฟล์ไว้
2. หลังจากที่เปิดโฟลเดอร์ แอปพลิเคชันที่คุณต้องการแก้ไข
3. หลังจากที่ภาพถูกเปิดขึ้นมา แอปพลิเคชันอีกครั้งเพื่อแสดงฟังก์ชันต่าง ๆ
4. แอป  เพื่อเปิดแถบเครื่องมือการแก้ไขภาพ
5. แอปพลิเคชันใด ๆ บนแถบเครื่องมือการแก้ไข เพื่อทำการเปลี่ยนแปลงไปยังภาพ





# เชื่อมต่อตลอดเวลา

# 7

## เครือข่ายมือถือ

เมื่อไม่มีเครือข่าย Wi-Fi ที่คุณสามารถเชื่อมต่อได้ คุณสามารถเปิดทำงานการเข้าถึงข้อมูลของเครือข่ายมือถือของคุณสำหรับการเชื่อมต่ออินเทอร์เน็ต

### การเปิดทำงานเครือข่ายมือถือ

1. เปิดหน้าจอ การตั้งค่า โดยการดำเนินการต่อไปนี้:
  - เรียกใช้ การตั้งค่าด่วน จากนั้นแตะ 
  - แตะ  > **Settings (การตั้งค่า)**
2. แตะ **More (เพิ่มเติม) > Cellular networks (เครือข่ายโทรศัพท์มือถือ)**
3. เลื่อน **Data enabled (ข้อมูลที่เปิดใช้งาน)** เป็น **ON (เปิด)** และกำหนดการตั้งค่าเครือข่ายมือถืออื่น ถ้าจำเป็น



#### หมายเหตุ:

- ถ้าคุณต้องการเข้าถึงอินเทอร์เน็ตผ่านเครือข่ายมือถือของคุณ จะเกิดค่าใช้จ่ายเพิ่มเติมซึ่งขึ้นอยู่กับโปรโมชั่นข้อมูลที่คุณสมัครใช้ บริการ
- สำหรับรายละเอียดเพิ่มเติมเกี่ยวกับค่าธรรมเนียม/ค่าใช้จ่ายเครือข่ายมือถือของคุณ และการตั้งค่าต่าง ๆ ให้ติดต่อผู้ให้บริการมือถือ ของคุณ

## Wi-Fi

เทคโนโลยี Wi-Fi ของ ASUS Phone เชื่อมต่อคุณเข้ากับโลกไร้สาย อัปเดตแอปเคาท์เครือข่ายสังคมออนไลน์ ท่อง อินเทอร์เน็ต หรือแลกเปลี่ยนข้อมูลและข้อความแบบไร้สายกับ ASUS Phone ของคุณ

### การเปิดทำงาน Wi-Fi

1. เปิดหน้าจอ การตั้งค่า โดยการดำเนินการต่อไปนี้:
  - เรียกใช้ การตั้งค่าด่วน จากนั้นแตะ 
  - แตะ  > **Settings (การตั้งค่า)**
2. เลื่อนสวิตช์ Wi-Fi ไปทางขวา เพื่อเปิด Wi-Fi

**หมายเหตุ:** นอกจากนี้ คุณยังสามารถเปิดทำงาน Wi-Fi จากหน้าจอ Quick Settings (การตั้งค่าด่วน) ได้ด้วย ดูส่วน การตั้งค่าด่วน สำหรับข้อมูลเกี่ยวกับการเปิดหน้าจอ [Quick Settings \(การตั้งค่าด่วน\)](#)

## การเชื่อมต่อไปยังเครือข่าย Wi-Fi

1. บนหน้าจอ การตั้งค่า แอป **Wi-Fi (Wi-Fi)** เพื่อแสดงเครือข่าย Wi-Fi ที่ตรวจพบทั้งหมด
2. แอปชื่อเครือข่ายเพื่อเชื่อมต่อไปยังเครือข่ายนั้น สำหรับเครือข่ายที่มีระบบป้องกันระบบอาจขอให้คุณป้อนรหัสผ่าน หรือข้อมูลเพื่อความปลอดภัยอื่น ๆ



---

### หมายเหตุ:

- ASUS Phone ของคุณจะเชื่อมต่อไปยังเครือข่ายที่คุณเชื่อมต่อไว้ก่อนหน้าโดยอัตโนมัติ
  - ปิดคุณสมบัติ Wi-Fi เพื่อช่วยประหยัดพลังงานแบตเตอรี่
- 

## การปิดทำงาน Wi-Fi

ในการปิดทำงาน Wi-Fi:

1. เปิดหน้าจอ การตั้งค่า โดยการดำเนินการต่อไปนี้:
  - เรียกใช้ การตั้งค่าด่วน จากนั้นแตะ  > **Wi-Fi**
  - แตะ  > **Settings (การตั้งค่า)** > **Wi-Fi**
2. เลื่อนสวิตช์ Wi-Fi ไปทางซ้าย เพื่อปิด Wi-Fi

---



**หมายเหตุ:** นอกจากนี้ คุณยังสามารถปิดทำงาน Wi-Fi จากหน้าจอ **Quick Settings (การตั้งค่าด่วน)** ได้ด้วย ดูส่วน **การตั้งค่าด่วน** สำหรับข้อมูลเกี่ยวกับการเรียกใช้หน้าจอ Quick Settings (การตั้งค่าด่วน)

---

## Bluetooth®

ใช้คุณสมบัติบลูทูธของ ASUS Phone ของคุณเพื่อส่งและรับไฟล์ และสตรีมไฟล์มัลติมีเดียกับอุปกรณ์สมาร์ตอื่น ๆ ในระยะทางไกล ๆ ด้วยบลูทูธ คุณสามารถแชร์ไฟล์มีเดียของคุณระหว่างอุปกรณ์สมาร์ตต่าง ๆ กับเพื่อน ๆ, ส่งข้อมูลสำหรับพิมพ์ด้วยเครื่องพิมพ์บลูทูธ หรือเล่นไฟล์เพลงด้วยลำโพงบลูทูธ

## การเปิดทำงาน Bluetooth®

1. เปิดหน้าจอ การตั้งค่า โดยการดำเนินการต่อไปนี้:
  - เรียกใช้ การตั้งค่าด่วน จากนั้นแตะ  > **Bluetooth**
  - แตะ  > **Settings (การตั้งค่า)** > **Bluetooth**
2. เลื่อนสวิตช์บลูทูธไปทางขวา เพื่อเปิดบลูทูธ

---

**หมายเหตุ:** นอกจากนี้ คุณยังสามารถเปิดทำงานบลูทูธจากหน้าจอ **Quick Settings (การตั้งค่าด่วน)** ได้ด้วย ดูส่วน **การตั้งค่าด่วน** สำหรับข้อมูลเกี่ยวกับการเรียกใช้หน้าจอ Quick Settings (การตั้งค่าด่วน)

---

## การจับคู่ ASUS Phone ของคุณกับอุปกรณ์ Bluetooth®

ก่อนที่จะใช้คุณสมบัติบลูทูธของ ASUS Phone ของคุณได้อย่างเต็มที่  
แรกสุดคุณต้องจับคู่กับอุปกรณ์บลูทูธก่อน ASUS Phone  
จะเกิดการจับคู่การเชื่อมต่อของอุปกรณ์บลูทูธไว้โดยอัตโนมัติ

ในการจับคู่ ASUS Phone ของคุณกับอุปกรณ์บลูทูธ:

1. บนหน้าจอ การตั้งค่า แท็บ **Bluetooth (บลูทูธ)** เพื่อแสดงอุปกรณ์ที่มีทั้งหมด

### สำคัญ!

- ถ้าอุปกรณ์ที่คุณต้องการจับคู่ด้วยไม่ได้อยู่ในรายการ  
ให้แน่ใจว่าเปิดทำงานคุณสมบัติบลูทูธของอุปกรณ์นั้น และตั้งค่าเป็น  
Discoverable (สามารถมองเห็นได้)
- คุณมีผู้ใช้ที่มาพร้อมกับอุปกรณ์ของคุณ เพื่อเรียนรู้วิธีการเปิดทำงานบลูทูธของอุปกรณ์นั้น  
และตั้งค่าเป็น Discoverable (สามารถมองเห็นได้)

2. แตะ  > **Refresh (รีเฟรช)** เพื่อสแกนหาอุปกรณ์บลูทูธมากขึ้น
3. ในรายการอุปกรณ์ที่ใช้ได้ แท็บอุปกรณ์บลูทูธที่คุณต้องการจับคู่ด้วย
4. ให้แน่ใจว่ารหัสผ่านเดียวกันแสดงบนอุปกรณ์ทั้งคู่ จากนั้นแตะ **Pair (จับคู่)**

**หมายเหตุ:** ปิดคุณสมบัติบลูทูธ เพื่อช่วยประหยัดพลังงานแบตเตอรี่

## การเลิกจับคู่ ASUS Phone ของคุณจากอุปกรณ์ Bluetooth®

1. บนหน้าจอ การตั้งค่า แท็บ บลูทูธ เพื่อแสดงอุปกรณ์ที่มีและจับคู่ไว้ทั้งหมด
2. ในรายการของอุปกรณ์ที่จับคู่ไว้ แท็บ  ของอุปกรณ์บลูทูธที่คุณต้องการเลิกจับคู่  
จากนั้นแตะ **Forget (ลืม)**

## การแชร์อินเทอร์เน็ต

เมื่อไม่มีบริการ Wi-Fi คุณสามารถใช้ ASUS Phone ของคุณเป็นโมเด็มหรือเปลี่ยนแท็บเล็ตไปเป็นฮอตสปอต Wi-Fi เพื่อให้โน้ตบุ๊ก แท็บเล็ต และอุปกรณ์มือถืออื่น ๆ เชื่อมต่ออินเทอร์เน็ตได้

**สำคัญ!** ผู้ให้บริการมือถือส่วนใหญ่อาจต้องให้คุณสมัครแผนข้อมูลเพื่อที่จะสามารถใช้ฟังก์ชันการแชร์อินเทอร์เน็ตได้ ติดต่อผู้ให้บริการมือถือของคุณเกี่ยวกับการเปิดให้บริการแผนข้อมูลนี้

### หมายเหตุ:

- การเข้าถึงอินเทอร์เน็ตผ่านการแชร์อินเทอร์เน็ต อาจช้ากว่าการเชื่อมต่อ Wi-Fi หรือการเชื่อมต่อมือถือมาตรฐาน
- อุปกรณ์มือถือจำนวนจำกัดเท่านั้นที่สามารถเชื่อมต่อเพื่อใช้อินเทอร์เน็ตผ่าน ASUS Phone ของคุณได้
- ปิดคุณสมบัติการแชร์อินเทอร์เน็ตเมื่อไม่ได้ใช้งาน เพื่อช่วยประหยัดพลังงานแบตเตอรี่

## ฮอตสปอต Wi-Fi

เปลี่ยน ASUS Phone ของคุณไปเป็นฮอตสปอต Wi-Fi เพื่อแชร์การเชื่อมต่ออินเทอร์เน็ตกับอุปกรณ์อื่น ๆ

1. เปิดหน้าจอ การตั้งค่า โดยการดำเนินการต่อไปนี้:

- เรียกใช้ การตั้งค่าด่วน จากนั้นแตะ 
- แตะ  > **Settings (การตั้งค่า)**

2. แตะ **More (เพิ่มเติม) > Tethering & portable hotspot (การเชื่อมโยงเครือข่ายและฮอตสปอตแบบพกพา) > Set up Wi-Fi hotspot (ตั้งค่าฮอตสปอต Wi-Fi)**

3. กำหนด SSID หรือชื่อเครือข่ายที่เป็นเอกลักษณ์ และรหัสผ่าน 8 ตัวอักษรที่มีความเข้มแข็งสำหรับฮอตสปอต Wi-Fi ของคุณ เมื่อทำเสร็จ แตะ **Save (บันทึก)**

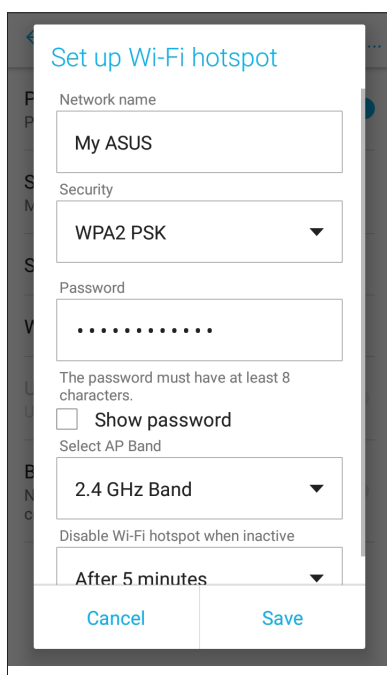

#### 4. จากหน้าจอการเชื่อมต่อเครื่องข่าย เลื่อน **Portable Wi-Fi hotspot (ถอดสล็อต Wi-Fi แบบพกพา)** ไปที่ **ON (เปิด)**

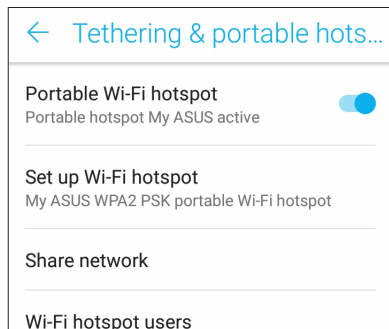

#### 5. เชื่อมต่ออุปกรณ์อื่น ๆ เข้ากับการเชื่อมต่อถอดสล็อตของASUS Phone ของคุณในลักษณะเดียวกับวิธีการที่คุณเชื่อมต่อไป ยังเครือข่าย Wi-Fi

### การเชื่อมต่อเครื่องข่ายด้วยบลูทูธ

เปิดทำงานบลูทูธบนASUS Phone ของคุณ และใช้แท็บเล็ตเป็นโมเด็มสำหรับการเข้าถึงอินเทอร์เน็ตบนอุปกรณ์ที่มีคุณสมบัติบลูทูธ เช่น โน้ตบุ๊ค หรือแท็บเล็ต

1. เปิดทำงานบลูทูธบนASUS Phone ของคุณและอุปกรณ์อื่น ๆ
2. จับคู่อุปกรณ์ทั้งสอง

---

หมายเหตุ: สำหรับรายละเอียด ดู [Pairing your Zen device to a Bluetooth® device \(การจับคู่ASUS Phone ไปยังอุปกรณ์ Bluetooth®\)](#)

---

#### 3. จากหน้าจอ Settings (การตั้งค่า) และ **More (เพิ่มเติม) > Tethering & portable hotspot (การเชื่อมต่อเครื่องข่ายและถอดสล็อตแบบพกพา)** เลื่อน **Bluetooth tethering (การเชื่อมต่อเครื่องข่ายด้วยบลูทูธ)** ไปที่ **ON (เปิด)** ขณะนี้คุณก็สามารถท่องอินเทอร์เน็ตหรือทำกิจกรรมต่าง ๆ ที่ต้องใช้อินเทอร์เน็ตบน ASUS Phone ของคุณได้

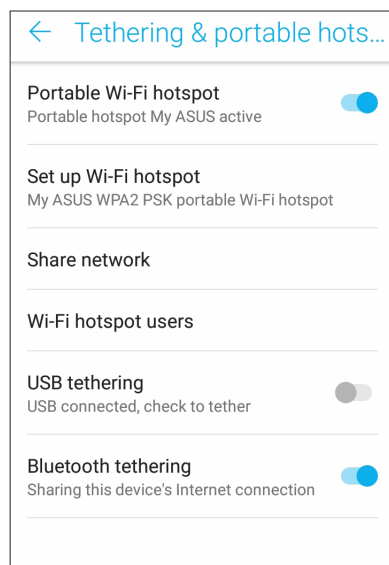

## สภาพอากาศ

รับข้อมูลอัปเดตสภาพอากาศแบบเรียลไทม์จาก ASUS Phone ของคุณโดยตรงโดยใช้แอป สภาพอากาศ ด้วยการใช้แอป สภาพอากาศ คุณยังสามารถตรวจสอบรายละเอียดเกี่ยวกับสภาพอากาศอื่น ๆ จากรอบโลกได้ด้วย

## การเรียกใช้แอป Weather (สภาพอากาศ)

จากหน้าจอโฮมของคุณ เรียกใช้แอป Weather (สภาพอากาศ) โดยใช้ตัวเลือกต่อไปนี้:

- แตะ  > **Weather (สภาพอากาศ)**
- จากหน้าจอโฮมของASUS Phone ของคุณ แตะไอคอนสภาพอากาศ

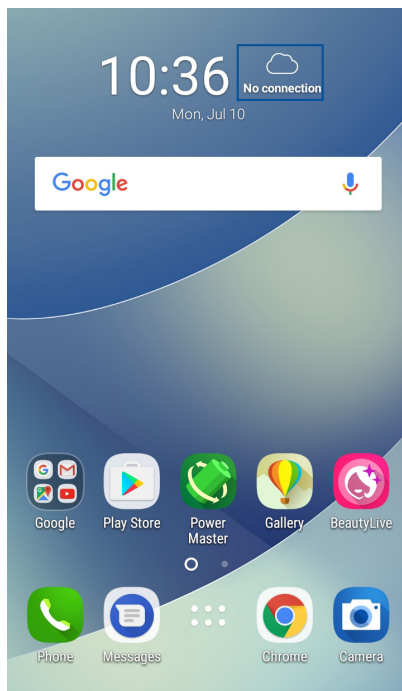

## หน้าจอโฮมของ สภาพอากาศ

ตั้งค่าและรับอัปเดตสภาพอากาศของตำแหน่งปัจจุบันของคุณ รวมทั้งส่วนอื่น ๆ ของโลก

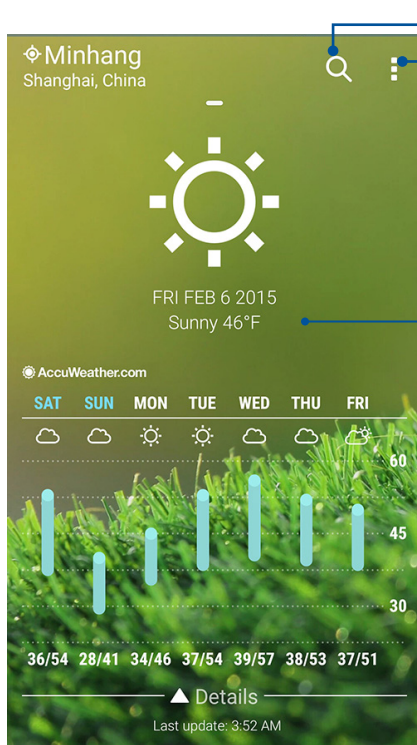

แตะเพื่อค้นหาข้อมูลพยากรณ์อากาศของเมือง  
แตะเพื่อรับข้อมูลพยากรณ์อากาศปัจจุบันของพื้นที่  
รีเฟรชข้อมูลพยากรณ์อากาศ แก้ไข  
รายการตำแหน่งที่ตั้ง และกำหนดค่าการตั้งค่าพยากรณ์  
อากาศ

ปัดนิ้วขึ้นเพื่อดูข้อมูลพยากรณ์อากาศอื่น  
ปัดนิ้วไปทางซ้ายหรือขวาเพื่อดูข้อมูลพยากรณ์  
อากาศของเมืองอื่นในรายการตำแหน่งที่ตั้งของคุณ

# นาฬิกา

ปรับแต่งการตั้งค่าเขตเวลาของ ASUS Phone ของคุณ, ตั้งนาฬิกาปลุก และใช้ ASUS Phone ของคุณเป็นนาฬิกาจับเวลา โดยใช้แอป นาฬิกา

## การเรียกใช้ นาฬิกา

เรียกใช้แอป นาฬิกา โดยใช้ตัวเลือกต่อไปนี้:

- แอป  > Clock (นาฬิกา)
- บนหน้าจอโฮมของ ASUS Phone แอปการแสดงนาฬิกาดิจิตอล

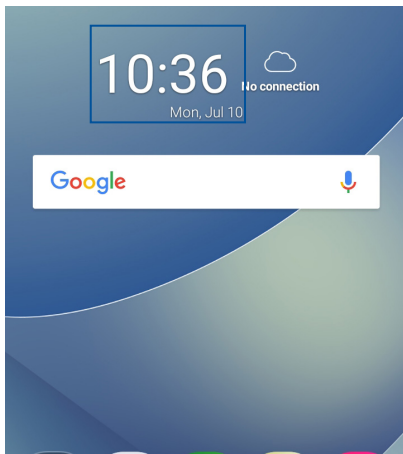

## นาฬิกาโลก

แอป  เพื่อเข้าถึงการตั้งค่าต่าง ๆ ของนาฬิกาโลกบนASUS Phone ของคุณ

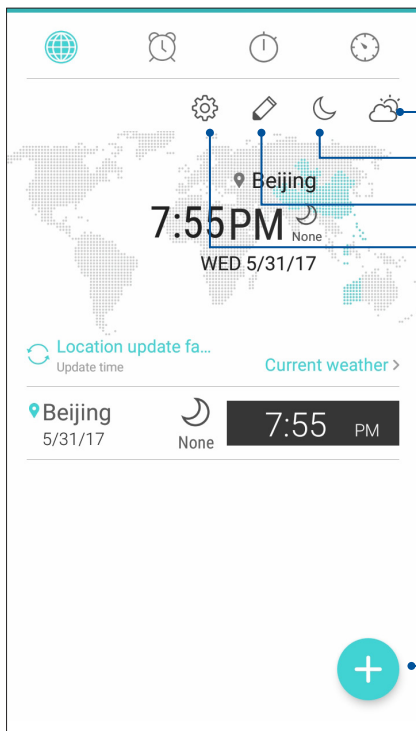

- แตะที่นี่เพื่อสลับระหว่างการพยากรณ์อากาศและแผนที่ของนาฬิกาโลก
- แตะที่นี่เพื่อตั้งค่านาฬิกาของคุณเป็นโหมดกลางคืน
- แตะที่นี่เพื่อแก้ไขเมืองต่าง ๆ ที่ทำเครื่องหมายบนนาฬิกาโลกของคุณ
- แตะที่นี่ เพื่อเพิ่มเมืองใหม่เพื่อทำเครื่องหมายบนแผนที่ของนาฬิกาโลกของคุณ

• แตะที่นี่เพื่อเพิ่มเมืองใหม่เพื่อทำเครื่องหมายบนแผนที่ของนาฬิกาโลก



## นาฬิกาปลุก

แตะ  เพื่อเรียกใช้การตั้งค่านาฬิกาปลุกของASUS Phone ของคุณ

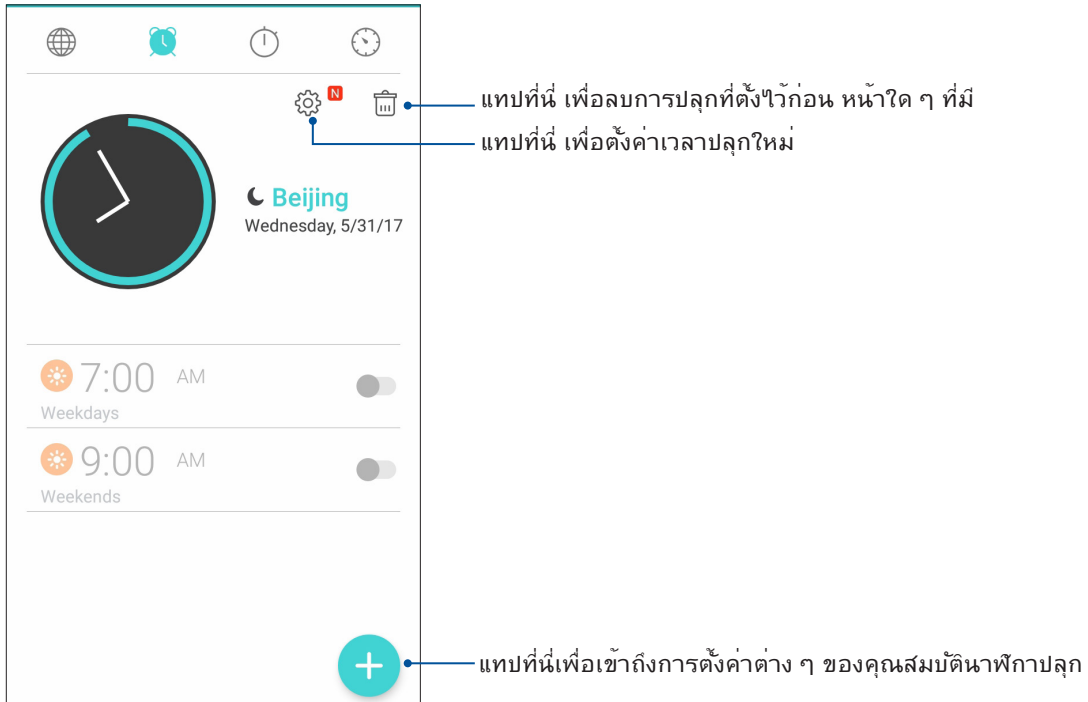

## การจับเวลา

แตะ  เพื่อใช้ASUS Phone ของคุณเป็นนาฬิกาจับเวลา

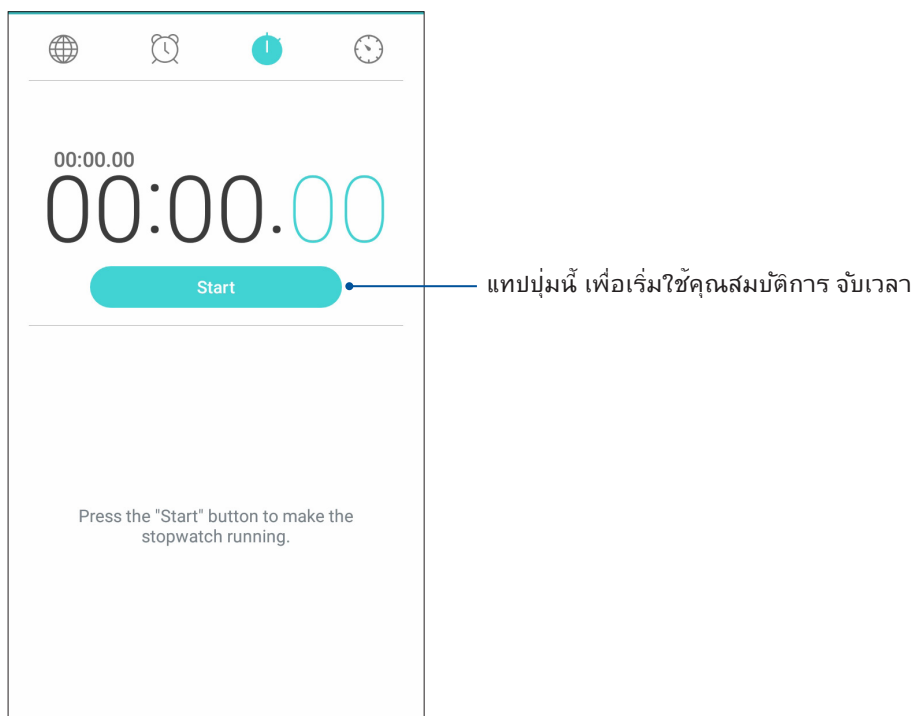

## การตั้งเวลา

คุณสามารถตั้งค่าตัวเลือกการตั้งเวลาหลายอย่างสำหรับ ASUS Phone ของคุณ ในการดำเนินการ ให้ทำตามขั้นตอน ด้านล่าง:

### การตั้งค่าการตั้งเวลา

1. แตะ  เพื่อเข้าถึงคุณสมบัติการตั้งเวลาของ ASUS Phone ของคุณ

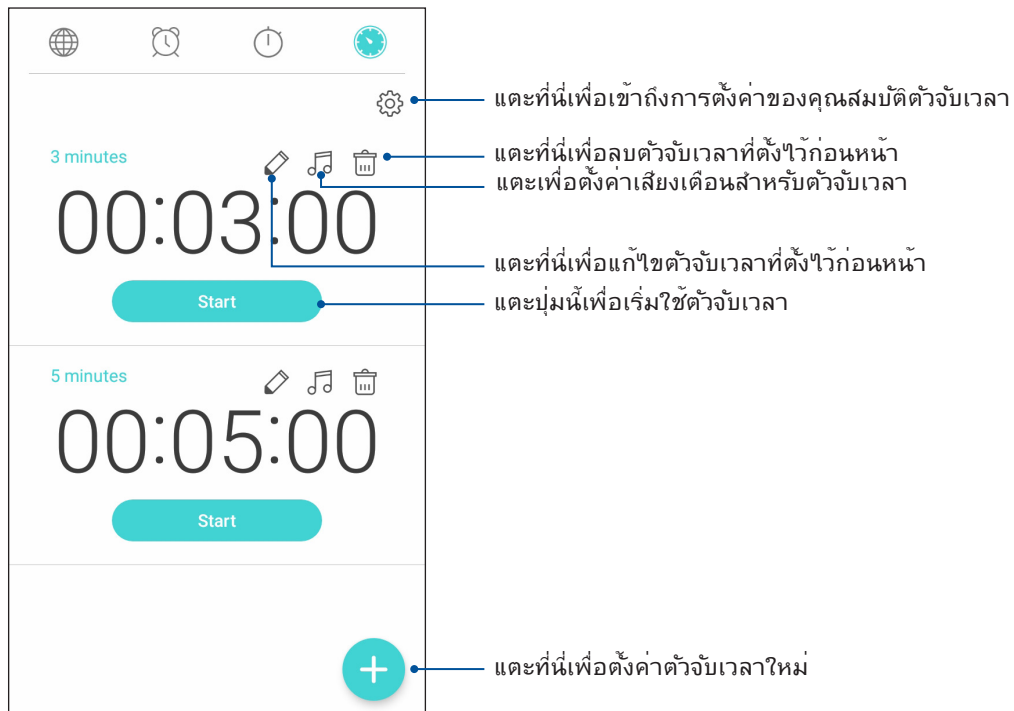

## เครื่องมือ Zen พิเศษ

### เครื่องคิดเลข

ปัดนิ้วและแตะครั้งเดียวเป็นการเปิดใช้ Calculator (เครื่องคิดเลข) เมื่อคุณเปิดแผง Quick settings (การตั้งค่าด่วน) ไอคอน Calculator (เครื่องคิดเลข) จะแสดงอย่างแจ่มชัดบนรายการด้านบน และที่เครื่องคิดเลขเพื่อเริ่มต้นการคำนวณของคุณ

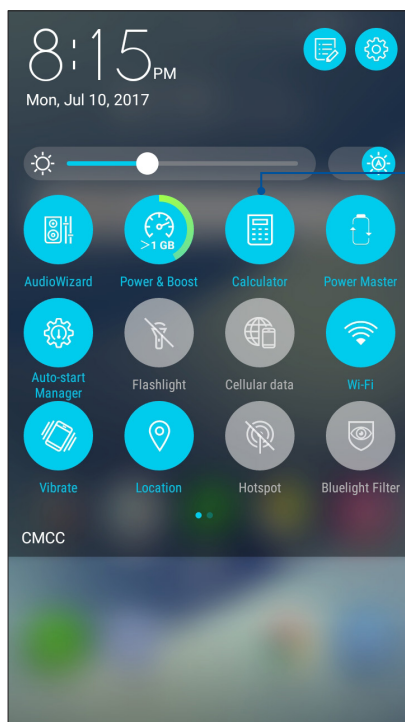

แตะเพื่อเปิดทำงานโหมดเครื่องคิดเลข

## หน้าจอ Calculator (เครื่องคิดเลข)

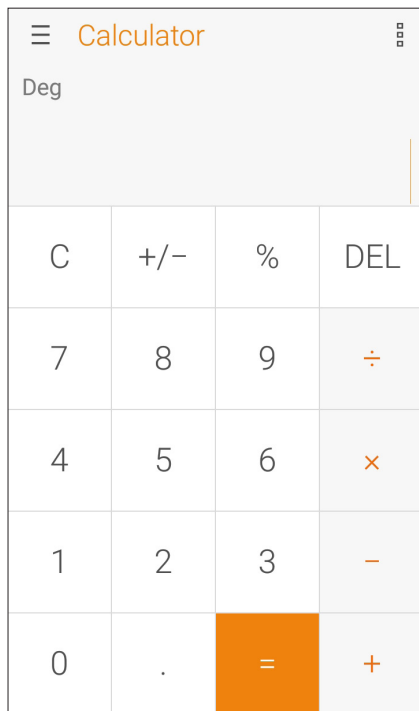

## เครื่องบันทึกเสียง

บันทึกไฟล์เสียงโดยใช้ ASUS Phone ของคุณโดยการเปิดใช้งานแอปฯ บันทึกเสียง

## การเรียกใช้ บันทึกเสียง

ในการเรียกใช้ บันทึกเสียง แอปฯ ☰☰☰ > **Sound Recorder (บันทึกเสียง)**

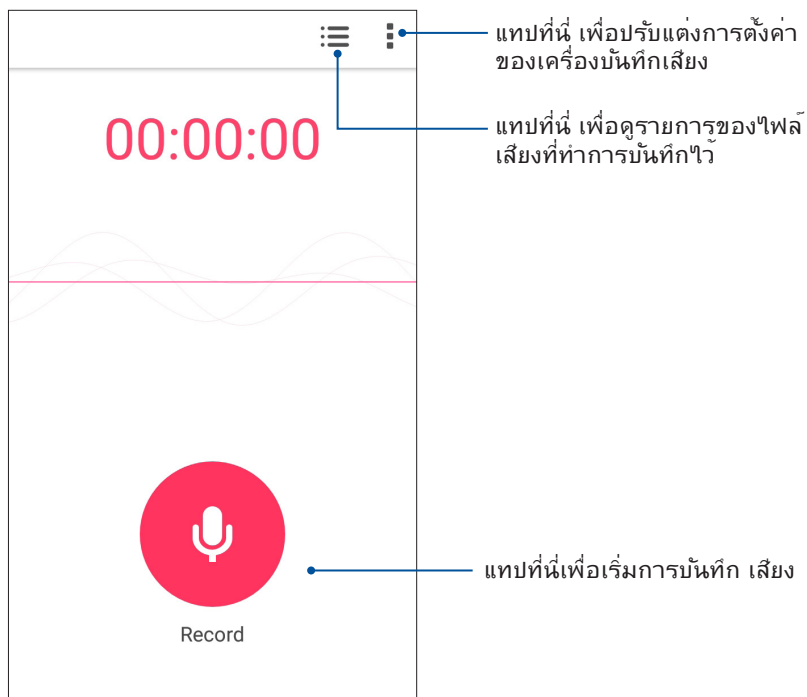

## การหยุดการบันทึกชั่วคราว

ระหว่างการหยุดการบันทึกชั่วคราว คุณสามารถเลือกที่จะบันทึกต่อ ลบ หรือจัดเก็บสิ่งที่บันทึกไว้ได้

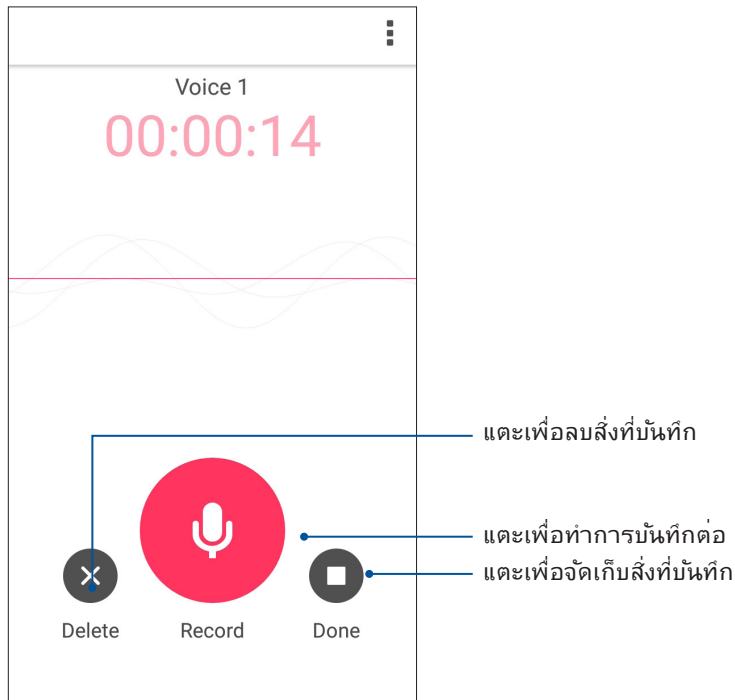

## รายการสิ่งที่บันทึก

จากรายการสิ่งที่บันทึก คุณสามารถเล่น เปลี่ยนชื่อ แชร์ หรือลบไฟล์เสียงที่บันทึกไว้ได้

วิธีการดูรายการสิ่งที่บันทึกของคุณ และ  จากหน้าจอหลักของ Sound Recorder (เครื่องบันทึกเสียง)

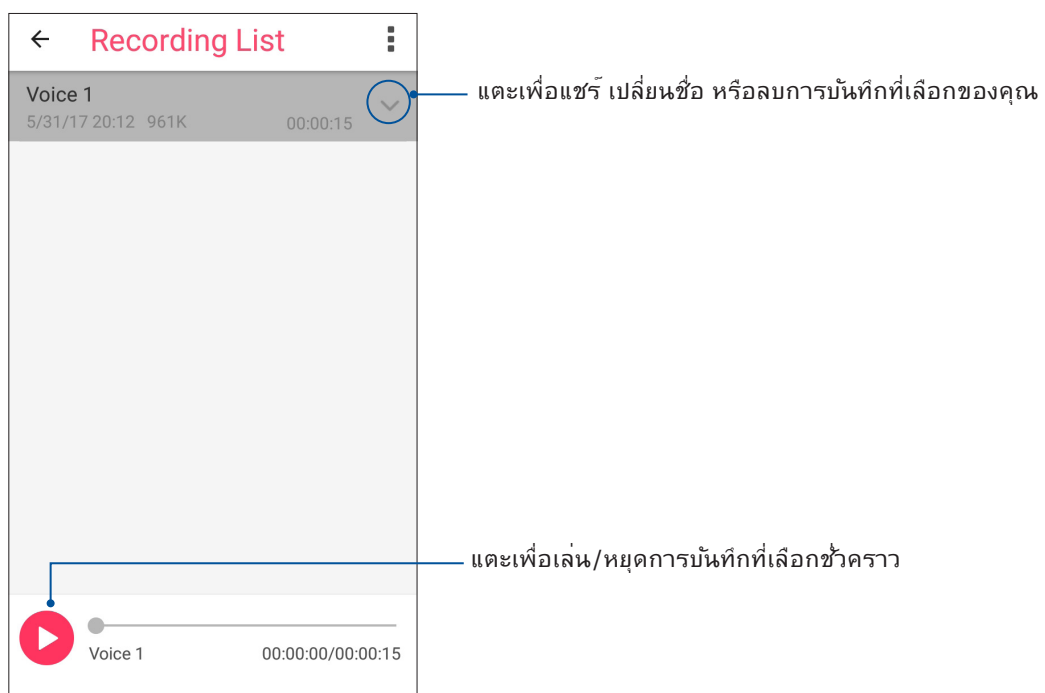

## ตัวจัดการมือถือ

Mobile Manager (ตัวจัดการมือถือ) มีอินเตอร์เฟซแบบเบ็ดเสร็จสำหรับแอปต่าง ๆ ที่ได้รับการออกแบบเพื่อเพิ่มประสิทธิภาพการทำงานของอุปกรณ์ จัดการพลังงานของโทรศัพท์ การใช้งานที่จัดเก็บข้อมูลและการแจ้งเตือนของระบบ

ในการเปิดใช้งานแอป ASUS Mobile Manager และที่ **••••** จากหน้าจอหลักของคุณ จากนั้นแตะที่ **Mobile Manager (ตัวจัดการมือถือ)**

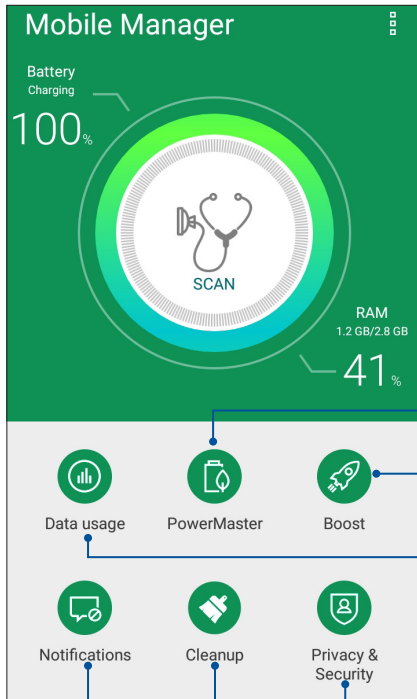

แตะที่นี่เพื่อเปิดใช้งานแอป PowerMaster (ตัวประหยัดพลังงานขั้นสูง)

แตะที่นี่เพื่อเพิ่มประสิทธิภาพของระบบ

แตะที่นี่เพื่อดูข้อมูลการใช้ข้อมูลมือถือ ตั้งค่าขีดจำกัดรายเดือนสำหรับการใช้งานข้อมูลมือถือ และควบคุมแอปเพื่อเข้าถึงอินเทอร์เน็ตเฉพาะเมื่อผ่านเครือข่าย Wi-Fi เฉพาะเมื่อผ่านเครือข่ายมือถือ ไม่ใช้ทั้งสองอย่างหรือทั้งสองอย่าง

แตะที่นี่เพื่อร่นความเป็นส่วนตัวและสแกนความปลอดภัย

แตะที่นี่เพื่อถอนการติดตั้งแอปที่ไม่ได้ใช้งานที่เลือกไว้สำหรับเพิ่มพื้นที่จัดเก็บข้อมูลบางส่วน

แตะที่นี่เพื่ออนุญาตหรือปิดกั้นการแจ้งเตือนจากแอปเฉพาะอย่าง

## ตัวประหยัดพลังงานขั้นสูง

ด้วยระบบอัจฉริยะด้านเทคโนโลยีการจัดการพลังงาน PowerMaster ช่วยเพิ่มประสิทธิภาพการทำงานของอุปกรณ์ของคุณได้อย่างเต็มที่ มีอินเทอร์เฟซแบบบูรณาการสำหรับคุณสมบัติและการตั้งค่าการเพิ่มประสิทธิภาพที่เกี่ยวข้องกับพลังงาน และให้การปกป้องเพิ่มเติมสำหรับระบบ แบตเตอรี่ อะแดปเตอร์ และฟังก์ชันการชาร์จไฟ

ทำสิ่งใดสิ่งหนึ่งต่อไปนี้เพื่อเปิด PowerMaster:

- แตะ **☰** > **Settings (การตั้งค่า)** > **Power Management (การจัดการพลังงาน)** > **PowerMaster**
- จากหน้าจอหลักของ ASUS Phone แตะ PowerMaster

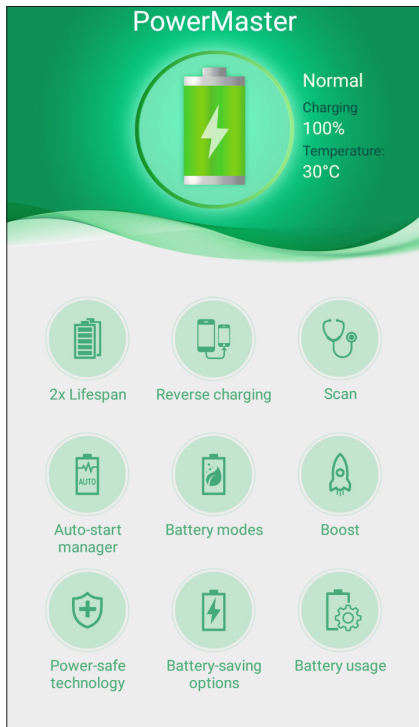

แตะที่ฟังก์ชันใด ๆ ต่อไปนี้:

- **อายุการใช้งาน 2 เท่า:** ยืดอายุการใช้งานแบตเตอรี่ของ ASUS Phone ได้ถึงสองเท่า
- **การชาร์จแบบย้อนกลับ:** ช่วยให้คุณสามารถใช้ ASUS Phone เพื่อชาร์จพลังงานให้กับอุปกรณ์มือถืออื่น
- **สแกน:** สแกนเพื่อเพิ่มประสิทธิภาพในการประหยัดพลังงาน
- **ตัวจัดการการเริ่มทำงานโดยอัตโนมัติ:** ช่วยให้คุณสามารถเปิดใช้งานแอป Auto-start Manager (ตัวจัดการการเริ่มทำงานโดยอัตโนมัติ)
- **โหมดแบตเตอรี่:** ช่วยให้คุณสามารถเลือกโหมดแบตเตอรี่และปรับแต่งการตั้งค่าการประหยัดพลังงานได้ตามความต้องการของคุณ
- **การเร่งเพิ่ม:** ปิดกระบวนการที่ไม่ได้ใช้ ซึ่งรันอยู่ในเบื้องหลัง เพื่อดึงหน่วยความจำระบบกลับคืนมาและยืดอายุการใช้งานแบตเตอรี่
- **เทคโนโลยีประหยัดพลังงาน:** ให้การปกป้องเพิ่มเติมสำหรับระบบ แบตเตอรี่ อะแดปเตอร์ และฟังก์ชันการชาร์จไฟ
- **ตัวเลือกการประหยัดแบตเตอรี่:** ช่วยให้คุณสามารถปิดใช้งานคุณสมบัติบางอย่างหรือหยุดแอปที่ไม่จำเป็นเพื่อประหยัดพลังงาน
- **ข้อมูลการใช้แบตเตอรี่:** ช่วยให้คุณสามารถดูข้อมูลการใช้แบตเตอรี่

## การทำให้อุปกรณ์ของคุณทันสมัยอยู่ตลอดเวลา

อัปเดตระบบ Android บน ASUS Phone ของคุณ และทำการอัปเดตแอปพลิเคชันและคุณสมบัติต่าง ๆ อยู่เสมอ

### การอัปเดตระบบของคุณ

1. แอป  จากนั้นแอป **Settings (การตั้งค่า)**
2. บนหน้าจอ การตั้งค่า เลื่อนลงเพื่อแสดงรายการอื่น ๆ จากนั้นแอป **About (เกี่ยวกับ)**
3. แอป **System update (อัปเดตระบบ)** จากนั้นแอป **Check Update (ตรวจสอบอัปเดต)**

---

**หมายเหตุ:** คุณสามารถปรับความถี่ที่ระบบ ASUS Phone ของคุณถูกอัปเดตได้ที่ ตรวจสอบอัปเดตครั้งล่าสุด: ของหน้าต่าง อัปเดตระบบ

---

### ที่เก็บข้อมูล

คุณสามารถเก็บข้อมูล แอปพลิเคชัน หรือไฟล์ต่าง ๆ บน ASUS Phone (ที่เก็บข้อมูลภายใน), นที่เก็บข้อมูลภายนอก หรือบน ที่เก็บข้อมูลออนไลน์  
คุณจำเป็นต้องมีการเชื่อมต่ออินเทอร์เน็ตเพื่อถ่ายโอน หรือดาวน์โหลดไฟล์ของคุณบนที่เก็บข้อมูล ออนไลน์ ใช้สายเคเบิล USB ที่มาพร้อมเครื่อง เพื่อคัดลอกไฟล์ไปยังหรือจากคอมพิวเตอร์ไปยัง ASUS Phone ของคุณ

### สำรองและรีเซ็ต

สำรองข้อมูล, รหัสผ่าน Wi-Fi และการตั้งค่าอื่น ๆ ไปยังเซิร์ฟเวอร์ Google โดยใช้ ASUS Phone ของคุณ ในการดำเนินการ:

1. แอป  จากนั้นแอป **Settings (การตั้งค่า) > Backup and reset (สำรองและรีเซ็ต)**
2. จากหน้าต่าง สำรองและรีเซ็ต คุณสามารถ:
  - **Backup my data (สำรองข้อมูลของฉัน):** คุณสมบัตินี้ใช้สำหรับสำรองข้อมูลของคุณ, รหัสผ่าน Wi-Fi และการตั้งค่าอื่น ๆ ไปยัง เซิร์ฟเวอร์ Google เมื่อเปิดทำงาน
  - **Backup account (แอดเดสการสำรอง):** อนุญาตให้คุณระบุแอคเคาท์ที่คุณจะเชื่อมโยงด้วยเมื่อคุณบันทึกข้อมูลสำรองของคุณ
  - **Automatic Restore (กู้คืนอัตโนมัติ):** คุณสมบัตินี้ ช่วยอำนวยความสะดวกในการกู้คืนการตั้งค่าและข้อมูลที่สำรองไว้ เมื่อคุณติดตั้ง แอปพลิเคชันใหม่
  - **Factory data reset (รีเซ็ตข้อมูลโรงงาน):** ลบข้อมูลทั้งหมดบนโทรศัพท์



## การรักษาความปลอดภัย ASUS Phone ของคุณ

ใช้คุณสมบัติด้านการรักษาความปลอดภัยของ ASUS Phone ของคุณเพื่อป้องกันการรั่วหรือการเข้าถึงข้อมูลโดยไม่ได้รับ อนุญาต

### การปลดล็อกหน้าจอ

เมื่อหน้าจอถูกล็อก คุณสามารถเปิดเครื่องได้ด้วยตัวเลือกในการปลดล็อกต่าง ๆ ที่ ASUS Phone มีให้

1. แอป **⋮** จากนั้นแอป **Settings (การตั้งค่า) > Lock Screen (หน้าจอล็อก)**
2. แอป **Lock Screen (หน้าจอล็อก)** จากนั้นเลือกตัวเลือกในการปลดล็อก ASUS Phone ของคุณ

#### หมายเหตุ:

- สำหรับข้อมูลเพิ่มเติม ให้ดูส่วน **Unlock screen options (ตัวเลือกการปลดล็อกหน้าจอ)**
- เพื่อปิดใช้งานตัวเลือกการปลดล็อกหน้าจอที่คุณตั้งค่าไว้ แอป **None (ไม่มี)** บนหน้าจอเลือกการล็อกหน้าจอ

### ตัวเลือกการปลดล็อกหน้าจอ

เลือกจากตัวเลือกเหล่านี้เพื่อล็อก ASUS Phone ของคุณ

#### ปัดนิ้ว

ปัดนิ้วขึ้นเพื่อปลดล็อก ASUS Phone ของท่าน

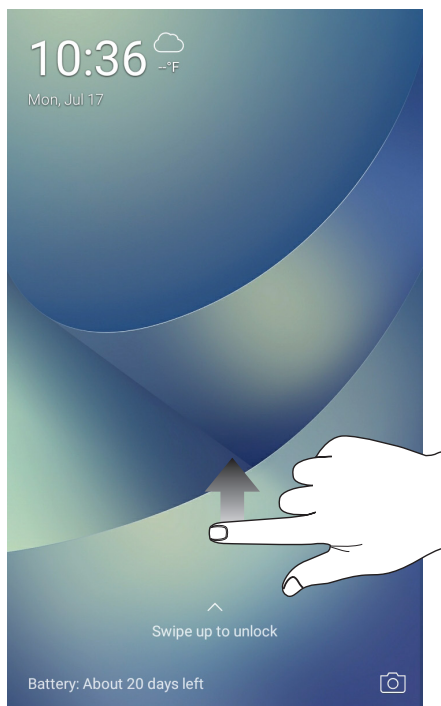

## PIN

ป้อนตัวเลขอย่างน้อยสี่หลัก เพื่อตั้งค่า PIN

1	2	3	
4	5	6	
7	8	9	
	0		Next

---

**สำคัญ!** ให้แน่ใจว่าจำ PIN ที่คุณสร้างขึ้นเพื่อปลดล็อคอุปกรณ์ของคุณได้

---

## รูปแบบ

เลื่อนนิ้วของคุณบนจุด เพื่อสร้างรูปแบบ

Pattern recorded

Clear CONTINUE

---

**สำคัญ!** คุณสามารถสร้างรูปแบบโดยใช้จุดอย่างน้อยที่สุดสี่จุด  
ให้แน่ใจว่าจำรูปแบบที่คุณสร้างขึ้นเพื่อปลดล็อคอุปกรณ์ของคุณได้

---

## รหัสผ่าน

ป้อนตัวอักษรอย่างน้อยสี่ตัว เพื่อตั้งค้ำรหัสผ่าน

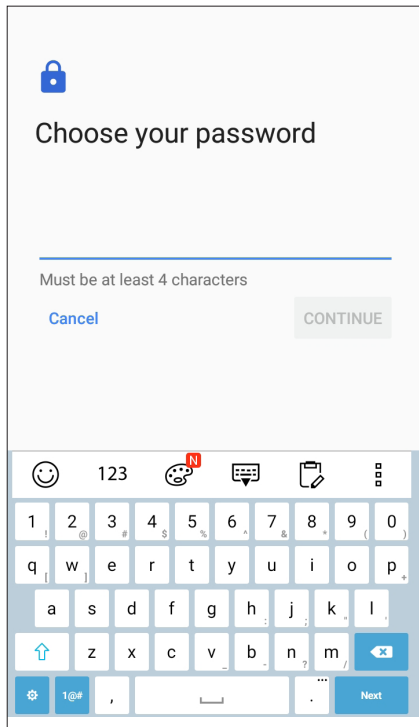

**สำคัญ!** ให้แน่ใจว่าจ้รหัสผ่านที่คุณสร้างขึ้นเพื่อปลดล๊อคอุปกรณ์ของคุณได้

## การกำหนดค่าคุณสมบัติการรักษาความปลอดภัยของหน้าจออื่น ๆ

นอกเหนือจากโหมดการล๊อคหน้าจอแล้ว

คุณสามารถทำสิ่งต่อไปน้บนหน้าตาต่างระบบรักษาความปลอดภัยของหน้าจอ ได้ด้วย:

- **Quick Access (เข้าถึงด่วน):** เลื่อนสวิตช์การเข้าถึงด่วนไปที่ **ON (เปิด)** เพื่อเรียกใช้แอปพบนหน้าจอล๊อค

## การตั้งค่าการระบุตัวตนของ ASUS Phone

ทราบข้อมูลระบุตัวตนของ ASUS Phone ของคุณ เช่น หมายเลขผลิตภัณฑ์, หมายเลข IMEI (หมายเลขอุปกรณ์มือถือสากล) หรือ หมายเลขรุ่น

ตัวเลขนี้มีความสำคัญ เช่นเมื่อคุณทำ ASUS Phone ของคุณหาย คุณสามารถติดต่อผู้ให้บริการโทรศัพท์ของคุณ และให้ข้อมูลนี้ เพื่อขึ้นบัญชีดำการใช้งานโดยไม่ได้รับอนุญาตของASUS Phone ของคุณได้

วิธีการแสดงหมายเลขระบุตัวตนของ ASUS Phone ของคุณ:

1. แตะ **☰** จากนั้นแตะที่ **Settings (การตั้งค่า)**
2. บนหน้าจอ Settings (การตั้งค่า) เลื่อนลงเพื่อแสดงรายการอื่น ๆ จากนั้นแตะ **About (เกี่ยวกับ)** หน้าจอ About (เกี่ยวกับ) แสดงสถานะ, ข้อมูลทางกฎหมาย, หมายเลขรุ่น, เวอร์ชันระบบปฏิบัติการ, ข้อมูลฮาร์ดแวร์และซอฟต์แวร์ของแท็บเล็ต ASUS ของคุณ
3. วิธีการดูหมายเลขผลิตภัณฑ์ หมายเลขติดต่อ SIM และ IMEI ของASUS Phone ของคุณ แตะ **Status (สถานะ)**

# ภาคผนวก

## ข้อมูลเพื่อความปลอดภัย

**ข้อควรระวัง!** การใช้ตัวควบคุม หรือการปรับ หรือการดำเนินการนอกเหนือจากที่ระบุไว้ในที่นี้อาจทำให้มีโอกาสสัมผัสกับการแผ่รังสีที่เป็นอันตรายได้

### การดูแล ASUS Phone

- ใช้อุปกรณ์ ASUS Phone ในสภาพแวดล้อมที่มีอุณหภูมิระหว่าง 0 °C (32 °F) ถึง 35 °C (95 °F)

### แบตเตอรี่

**คำเตือน!** การถอดประกอบแบตเตอรี่ด้วยตัวคุณเองส่งผลให้การรับประกันเป็นโมฆะและอาจทำให้เกิดการบาดเจ็บที่

ASUS Phone ของคุณมาพร้อมกับแบตเตอรี่ลิเธียม-โพลีเมอร์ที่ไม่สามารถถอดได้สมรรถนะสูงคำแนะนำในการบำรุงรักษา เพื่อให้แบตเตอรี่มีอายุ ยาวนานขึ้น

- ห้ามถอดแบตเตอรี่ลิเธียมโพลีเมอร์ชนิดที่ไม่สามารถถอดออกได้ ซึ่งการกระทำเช่นนี้จะทำให้การรับประกันเป็นโมฆะ
- หลีกเลี่ยงการชาร์จในสถานที่ซึ่งมีอุณหภูมิสูงหรือต่ำมากๆ แบตเตอรี่จะมีสมรรถนะสูงสุดที่อุณหภูมิระหว่าง +5 °C ถึง +35 °C
- ห้ามถอดและเปลี่ยนแบตเตอรี่ด้วยแบตเตอรี่ที่ไม่ได้รับอนุญาต
- ใช้เฉพาะแบตเตอรี่ของ ASUS การใช้แบตเตอรี่อื่นอาจเป็นอันตรายต่อร่างกาย/การบาดเจ็บ และอาจเกิดความเสียหายต่ออุปกรณ์ของคุณ
- อย่าถอดและจุ่มแบตเตอรี่ลงในน้ำ หรือของเหลวอื่นชนิดใดๆ
- อย่าพยายามเปิดแบตเตอรี่ เนื่องจากประกอบด้วยสารที่มีอันตรายหากกลืนเข้าไป หรือมีการสัมผัสถูกผิวหนังที่ไม่มีการป้องกัน
- อย่าถอดและลัดวงจรแบตเตอรี่ เนื่องจากแบตเตอรี่อาจร้อนจัด และทำให้เกิดไฟฟ้าไหม้ เก็บแบตเตอรี่ให้ห่างจากอัญมณี และวัตถุ โลหะอื่นๆ
- อย่าถอดและทิ้งแบตเตอรี่ออกลงในกองไฟ แบตเตอรี่อาจระเบิด และอาจปล่อยสารที่มีอันตรายออกสู่สิ่งแวดล้อม
- อย่าถอดและทิ้งแบตเตอรี่ปะปนกับของเสียทั่วไปภายในบ้าน นำไปทิ้งยังจุดเก็บรวบรวมสารที่มีอันตราย

- อย่าสัมผัสขั้วแบตเตอรี่
- เพื่อหลีกเลี่ยงไฟไหม้ หรือไฟฟ้าไหม้ อย่าถอดชิ้นส่วน กอ บด หรือเจาะแบตเตอรี่

---

#### ข้อควรระวัง:

- มีความเสี่ยงจากการระเบิด ถ้าใส่ แบตเตอรี่ชนิดที่ไม่ถูกต้อง
  - หวังแบตเตอรี่ที่ใช้แล้วตามขั้นตอน
- 

### เครื่องชาร์จ

- ใช้เฉพาะเครื่องชาร์จที่ให้มากับอุปกรณ์ ASUS Phone ของคุณเท่านั้น

#### ข้อควรระวัง

อุปกรณ์ ASUS Phone ของคุณเป็นอุปกรณ์ที่มีคุณภาพสูง ก่อนที่จะใช้งานให้อ่านขั้นตอน และเครื่องหมายข้อควรระวัง ทั้งหมดบน (1) อะแดปเตอร์ AC

- อย่าใช้อุปกรณ์ ASUS Phone ในสภาพแวดล้อมแบบสุดขีด ซึ่งมีอุณหภูมิสูง หรือมีความชื้นสูง อุปกรณ์ ASUS Phone ทำงานโดยมีสมรรถนะดีที่สุด ในสภาพแวดล้อมที่มีอุณหภูมิระหว่าง 0 °C (32 °F) ถึง 35 °C (95 °F)
- อย่าถอดชิ้นส่วนอุปกรณ์ ASUS Phone หรืออุปกรณ์เสริม ถ้าผลิตภัณฑ์จำเป็นต้องได้รับการซ่อมแซม ให้ส่งคืนผลิตภัณฑ์ไปยังศูนย์บริการที่ได้รับการแต่งตั้ง ถ้ามีการถอดชิ้นส่วนผลิตภัณฑ์ อาจมีความเสี่ยงจากการถูกไฟฟ้าช็อต หรืออาจเกิดไฟไหม้ได้
- อย่าลัดวงจรขั้วแบตเตอรี่ด้วยวัตถุโลหะ

## ประกาศ

### การปฏิบัติตามข้อกำหนดด้วยอุปกรณ์วิทยุของสหภาพยุโรป

#### ประกาศเกี่ยวกับความสอดคล้องของ EU ฉบับย่อ

โดยนัยนี้ ASUSTek Computer Inc. ขอประกาศว่าอุปกรณ์วิทยุประเภท ASUS\_X00ID สอดคล้องกับ Directive 2014/53/EU ขอความเต็มรูปแบบของประกาศเกี่ยวกับความสอดคล้องของ EU สามารถค้นหาได้ที่ <https://www.asus.com/support/> (ค้นหา ZC554KL)

#### ตารางเอาต์พุตคลื่นความถี่วิทยุ

รายการ	ตารางกำลังเอาต์พุตคลื่นความถี่วิทยุสูงสุด	
Bluetooth	Bluetooth RF (2402~2480 MHz)	6.2 (dBm)
	Bluetooth 4.0-LE (2402~2480 MHz)	1.75 (dBm)
WLAN	2.4GHz 802.11b (2412~2472 MHz)	15.82 (dBm)
	2.4GHz 802.11g (2412~2472 MHz)	13.15 (dBm)
	2.4GHz 802.11n HT20 (2412~2472 MHz)	12.19 (dBm)
	2.4GHz 802.11n HT40 (2422~2462 MHz)	12.12 (dBm)
GSM	GSM 900 Burst (880~915; 925~960 MHz)	32.78 (dBm)
	GSM 1800 Burst (1710~1785 ; 1805~1880 MHz)	29.14 (dBm)
WCDMA	WCDMA Band I (1920~1980 ; 2110~2170 MHz)	22.23 (dBm)
	WCDMA Band VIII (880~915 ; 925~960 MHz)	21.96 (dBm)
LTE	LTE Band I (1920~1980; 2110~2170 MHz)	21.81 (dBm) (full RB)
	LTE Band III (1710~1785; 1805~1880 MHz)	22.19 (dBm) (full RB)
	LTE Band VII (2500~2570; 2620~2690 MHz)	22.99 (dBm) (full RB)
	LTE Band VIII (880~915; 925~960 MHz)	22.09 (dBm) (full RB)
	LTE Band XX (832~862; 791~821 MHz)	21.8 (dBm) (full RB)
	LTE Band XL (2300~2400; 2300~2400 MHz)	22.11 (dBm) (full RB)

**หมายเหตุ:** ตารางแสดงผลกำลังส่ง RF นี้ใช้สำหรับประเทศสมาชิกสหภาพยุโรป, EEA, EFTA และตุรกีเท่านั้น ช่วงความถี่และกำลังส่ง RF อาจแตกต่างจากประเทศอื่น ๆ ที่ไม่ใช่ประเทศในสหภาพยุโรป

## การปฏิบัติตามข้อกำหนดว่าด้วยการสัมผัสถูกคลื่นความถี่วิทยุและ SAR

ผลิตภัณฑ์ Asus นี้ผ่านการทดสอบและตรงตามขีดจำกัด SAR ที่ใช้บังคับของสหภาพยุโรป ขีดจำกัด SAR คือ 2.0W/กก. ในประเทศที่กำหนดค่าขีดจำกัดเฉลี่ยเกินกว่า 10 กรัมของเนื้อเยื่อ ค่า SAR สูงสุดเฉพาะสำหรับอุปกรณ์มีค่าดังนี้:

- ศีรษะ: 0.302 วัตต์/กก.
- ร่างกาย: 1.200 วัตต์/กก.

เมื่อพกพาอุปกรณ์นี้หรือใช้ขณะที่สวมใส่บนร่างกาย ใช้อุปกรณ์เสริมที่ผ่านการรับรองเช่น ช่อกุญแจหรือมีจະนั้นให้รักษาระยะห่าง 0.5 ซม.จากร่างกาย เพื่อให้แน่ใจว่าปฏิบัติตามข้อกำหนดว่าด้วยการสัมผัสถูกคลื่นความถี่วิทยุ

## เครื่องหมาย CE



## การใช้ GPS (ระบบระบุตำแหน่งบนพื้นโลก)บนASUS Phone

หากต้องการใช้คุณลักษณะการระบุตำแหน่ง GPS บนASUS Phone:

- ตรวจสอบให้แน่ใจว่าอุปกรณ์ของคุณได้เชื่อมต่อกับอินเทอร์เน็ตก่อนเปิดใช้งาน Google Map หรือแอปพลิเคชันที่ใช้ GPS ต่างๆ
- สำหรับการใช้งานแอปพลิเคชันที่ใช้ GPS บนอุปกรณ์ของคุณในครั้งแรก ให้แน่ใจว่าคุณอยู่ในที่กลางแจ้งเพื่อรับข้อมูลการระบุตำแหน่งที่ดีที่สุด
- เมื่อใช้แอปพลิเคชันที่ใช้ GPS บนอุปกรณ์ของคุณในรถยนต์ ส่วนประกอบที่เป็นโลหะของหน้าต่างรถยนต์และอุปกรณ์อิเล็กทรอนิกส์อื่นๆ อาจมีผลต่อประสิทธิภาพการทำงานของ GPS

## การป้องกันการสูญเสียการได้ยิน

เพื่อป้องกันความเสียหายต่อระบบการได้ยินที่เป็นไปได้ อย่าฟังด้วยระดับเสียงที่สูงเป็นระยะเวลานาน



À pleine puissance, l'écoute prolongée du baladeur peut endommager l'oreille de l'utilisateur.

สำหรับประเทศฝรั่งเศส หูฟังสำหรับอุปกรณ์นี้สอดคล้องกับความต้องการเกี่ยวกับระดับความดันเสียงที่กำหนดไว้ในมาตรฐาน EN50332-1:2013 และ/หรือ EN50332-2:2013 ในมาตรา L.5232-1 ของฝรั่งเศส

## บริการรีไซเคิล/การนำกลับของ ASUS

โปรแกรมการรีไซเคิลและนำกลับของ ASUS

มาจากความมุ่งมั่นของเราในการสร้างมาตรฐานสูงสุดสำหรับการปกป้อง สิ่งแวดล้อมของเรา เราเชื่อว่าการให้ทางแก้ปัญหาสำหรับคุณ จะทำให้สามารถรีไซเคิลผลิตภัณฑ์ แบตเตอรี่ และชิ้นส่วนอื่นๆ รวมทั้งวัสดุบรรจุหีบห่อของเราอย่างมีความรับผิดชอบ โปรดไปที่ <http://csr.asus.com/english/Takeback.htm> สำหรับ

ชื่อรุ่น: ASUS\_X00ID (ZC554KL)

ผู้ผลิต:	ASUSTeK Computer Inc.
ที่อยู่:	4F, No.150, LI-TE RD., PEITOU, TAIPEI 112, TAIWAN
ตัวแทนที่ได้รับการแต่งตั้งในยุโรป:	ASUS Computer GmbH
ที่อยู่:	HARKORT STR. 21-23, 40880 RATINGEN, GERMANY